This is a digital copy of a book that was preserved for generations on library shelves before it was carefully scanned by Google as part of a project to make the world's books discoverable online.

It has survived long enough for the copyright to expire and the book to enter the public domain. A public domain book is one that was never subject to copyright or whose legal copyright term has expired. Whether a book is in the public domain may vary country to country. Public domain books are our gateways to the past, representing a wealth of history, culture and knowledge that's often difficult to discover.

Marks, notations and other marginalia present in the original volume will appear in this file - a reminder of this book's long journey from the publisher to a library and finally to you.

Usage guidelines

Google is proud to partner with libraries to digitize public domain materials and make them widely accessible. Public domain books belong to the public and we are merely their custodians. Nevertheless, this work is expensive, so in order to keep providing this resource, we have taken steps to prevent abuse by commercial parties, including placing technical restrictions on automated querying.

We also ask that you:

+ *Make non-commercial use of the files* We designed Google Book Search for use by individuals, and we request that you use these files for personal, non-commercial purposes.

+ *Refrain from automated querying* Do not send automated queries of any sort to Google's system: If you are conducting research on machine translation, optical character recognition or other areas where access to a large amount of text is helpful, please contact us. We encourage the use of public domain materials for these purposes and may be able to help.

+ *Maintain attribution* The Google "watermark" you see on each file is essential for informing people about this project and helping them find additional materials through Google Book Search. Please do not remove it.

+ *Keep it legal* Whatever your use, remember that you are responsible for ensuring that what you are doing is legal. Do not assume that just because we believe a book is in the public domain for users in the United States, that the work is also in the public domain for users in other countries. Whether a book is still in copyright varies from country to country, and we can't offer guidance on whether any specific use of any specific book is allowed. Please do not assume that a book's appearance in Google Book Search means it can be used in any manner anywhere in the world. Copyright infringement liability can be quite severe.

About Google Book Search

Google's mission is to organize the world's information and to make it universally accessible and useful. Google Book Search helps readers discover the world's books while helping authors and publishers reach new audiences. You can search through the full text of this book on the web at `http://books.google.com/`

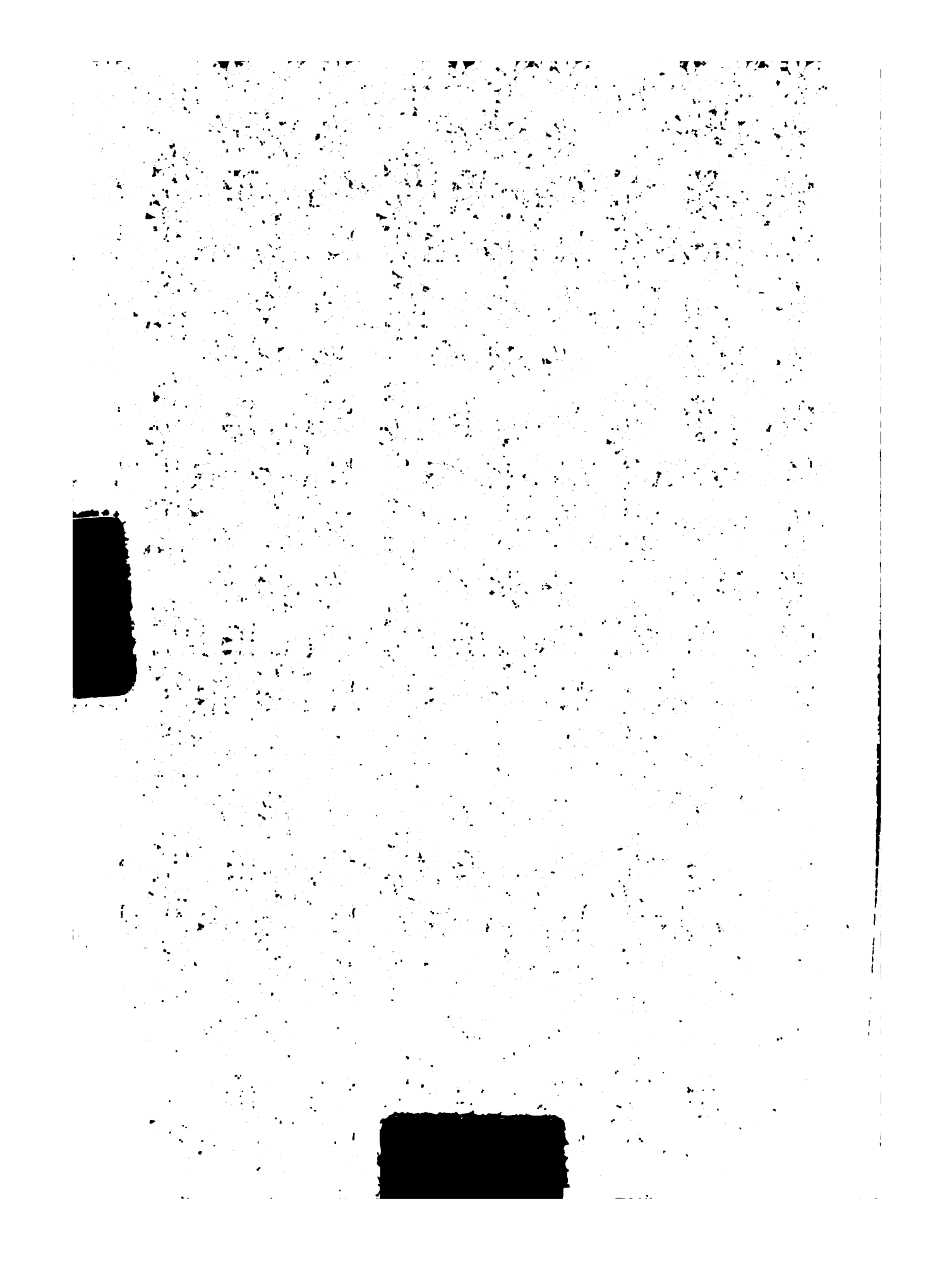

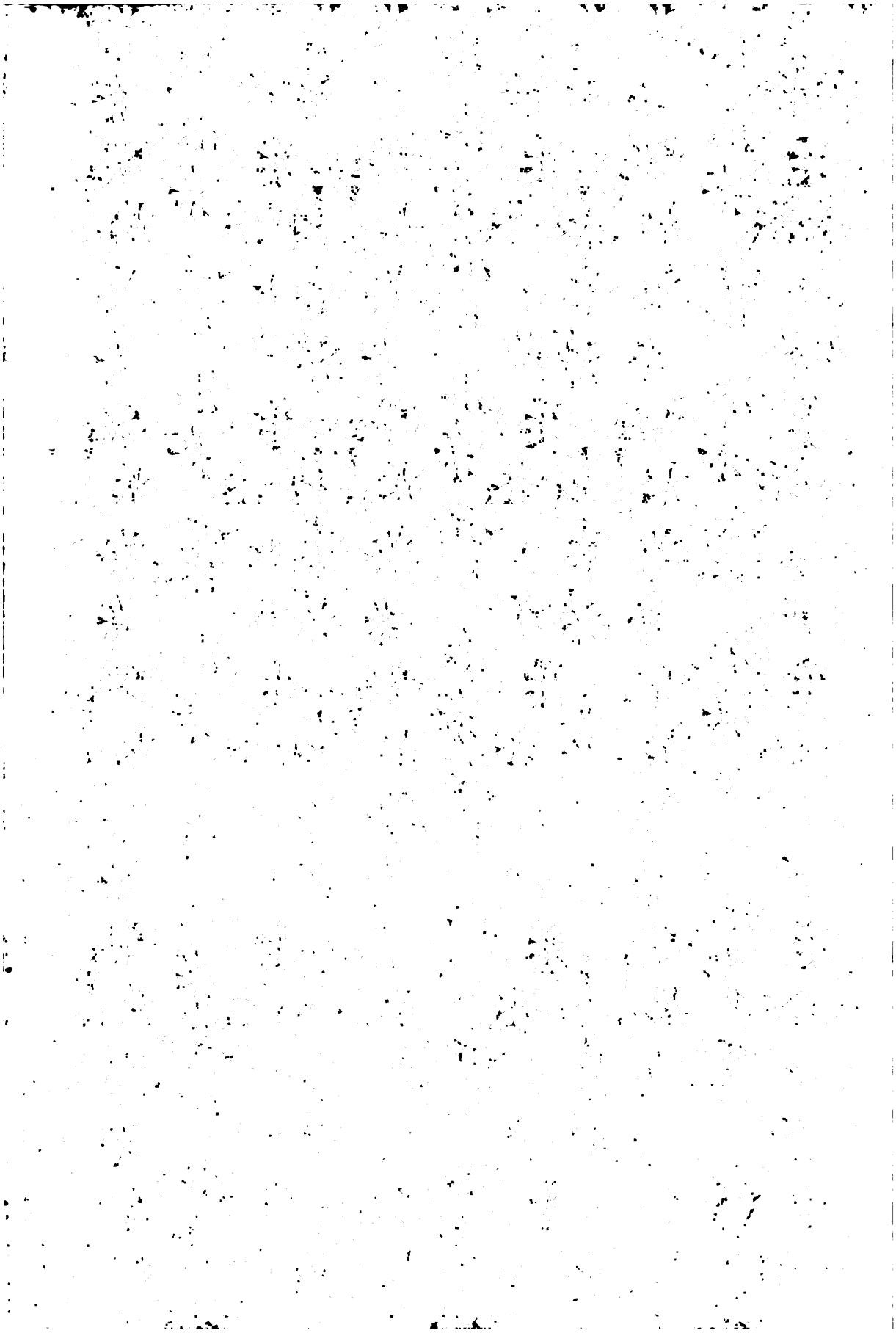

DATE DUE			

Copyright by the
Jewish Socialist Federation
New York, 1917.

צווייטעם בוך

איך בין פארליבט אין דיר מיין שטילע — — — — — — — — 104
צו ם אידישער טאכטער (אדע) — — — — — — — — — — 105—108
וועז דאס חארץ פארגעהט — — — — — — — — — — — 109—111
דריי רויטע ליליעס (באלאדע) — — — — — — — — — — 112—115
צו באדעקענס — — — — — — — — — — — — — — 116—117
ם גאט די כלה איז פארפאלען — — — — — — — — — — 118—123
די קעניגען מרים — — — — — — — — — — — — — 124—126
אין שרעק — — — — — — — — — — — — — — — 127—128
פריהלינגס טרערען — — — — — — — — — — — — — 129—130
וויסע פריהלינגס בליטען — — — — — — — — — — — 131
אויף די שטילע וועגען — — — — — — — — — — — — 132—133
מיר שלינגס אין גאנצען איין די שטילקיים פון דער נאכט — 134
פון שווארצע נעכט ם טרויער צוג — — — — — — — — 135—136
אין שוואַרצען נאכט האב איך דיין חארץ פארנומען — — — 137—138
באַרגעפיהל — — — — — — — — — — — — — — 139—140
חארבסט I — — — — — — — — — — — — — — — 141—142
חארבסט II — — — — — — — — — — — — — — — 143
פריד צו דיר מיין זעלע — — — — — — — — — — — — 144—145
דאס בלוט פון קדושים פליסט אין מיינע אדערען — — — — 146—147
איך בייט די וואויגונגען און בייט די ערטער — — — — — 148—149
טריוסט — — — — — — — — — — — — — — — 150—151
ם שרעקליכע קללה — — — — — — — — — — — — — 152—153
פראַלאג און עפילאג — — — — — — — — — — — — 154—155

ווידמעכונג סאָנעם — — —

אינהאלט

פּראָלאָג און עפּילאָג...

אָ ציהט זיך, עלענישע סטראָפּעז, אין שטאָלצען און רוהיגען ריטם!
איך וויל, ווי די גריכען, איצט טרוירען מיט קלאָרע און אָפּענע אויגען.
עס צייטיגט די פּרוכט אינ'ם גאָרטען, עס שפּרודעלט דער זאפט אין די טרויבען,
עס בוינט שוין דער ווייץ זיינע זאנגען מיט צייטיגען ערענסט צום באָרען,
דער עפּעל־בוים שטעהט מיט זיין לאסט, ווי א טרענער א מידער נעבוינען —
און רייף איז מיין האַרץ פון דער ליבע און פול מיט איהר רייכטום בעלאָדען.

עס האָט מיר נעלויכטען די זון, אויף נעפּינקעלט די גאָלדענע שטערען,
אויף האָט נישט נעמיטען די ליבע מיין אויבינען זוכען און גאָרען,
זי איז מיר ערשינען אין שלייער פון בלומען, פון שטערען און טרערען —
און נאָכדעם, ווי שפּעטינע רויזען, נעגומען אין נעפּעל פערדאָרען,
נאָכדעם, ווי די אייבינקייט האָט מיר בענליקט מיט דער רוהע פון פּריידען,
נעעפּענט האָט לאָנגזאם איהר טויער די טיפּע נעהיימנים פון לידען.

איצט ניב מיר דיין האנד, מיין נעטרייע, די האנד, וואס חאט
בלומען נעריסען
און ליבליך בעצירט מיינע טירען אין קורצען און שפעטיגען
פריהלינג.
עס נעהנטערט זיך רוהיג די צייט, ווען מיין הארץ וויל דיין
פריינדשאפט נעניסען...
די צייט וועז די ווירקליכקייט קינינט, און צערטליכע טרויטען
פארפליסען,
די צייט פון מחילה און רוה, די צייט פונ'ם הייליגען וויסען,
די צייט, ווען עס דארף שוין נישט, טרייע, אויף נאָט און אויף
מענשען פארדריסען.

א, ניב מיר דיין האנד, מיין נעטרייע! דער וועג איז נאָך ווייט
צו אנ'ענדע.
מיר חאבען נאָך פילעס צו שאפען, מיר חאבען נאָך פילעס צו בויען,
נישט טרויטען, נישט בלומען, נישט שמערצען: אין מארמאָר גראבען
און אין אייזען
מוז רוהיג די רייפהייט איהר רייכטום פאר קינפטיגע דורות
בעווייזען...

1416.

פּראָלאָג אין עפּילאָג...

אָ ציהט זיך, עלענישע סטראָפּען, אין שטאָלצען און רוהיגען ריטם!
איך וויל, ווי די גריכען, איצט טרוירען מיט קלאָרע און אָפּענע אויגען.
עם צייטיגט די פּרוכט איג'ם גאָרטען, עם שפּרודעלט דער זאפט אין די טרויבען,
עם בויגט שוין דער ווייץ זייגע זאנגען מיט צייטיגען ערענסט צום באָדען,
דער עפּעל־בוים שטעהט מיט זיין לאסט, ווי א טרענער א מירער נעבוינען —
און דייף איז מיין האַרץ פון דער ליבע און פול מיט איהר רייכטום בעלאָדען.

עם האָט מיר נעלויכטען די זון, אויף נעפּינקעלט די נאָלדענע שטערען,
אויף האָט נישט נעמיטען די ליבע מיין אויבינען זוכען און נאָרען,
זי איז מיר ערשינען אין שלייער פון בלומען, פון שטערען און טרערען —
און נאָכדעם, ווי שפּעטיגע רויזען, נענומען אין נעפּעל פערדאָרען,
נאָכדעם, ווי די אויבינקייט האָט מיר בענליקט מיט דער רוהע פון פּריידען,
נעעפענט האָט לאָנגזאם איהר טויער די טיפּע נעהיימנים פון לידען.

דאָ האָט נעטרייסט מיר
א דורכנעהער שנעל,
דאָרט האָט דערקוויקט מיך
א פריינדליכער שוועל.
דאָם גליק אָבער בלייבט
אויף זיין שטענדינען אָרט.
דער וואַנדערער האָט נאָר
זיין קלאַנג און זיין וואָרט.

פיהלסטו דען, טרייע,
די שרעק וואָס אין מיר.
די קראפט, וועלכע קלאמערט
און שמידט מיך צו דיר.
דו ביסט, א, נעליבטע,
מיין חיים און מיין לאנד,
דער גליק וועלכער וואנדערט
מיט מיר אין איין באנד.
דו שיינסט ווי א שטערען
ביי מיר אויפ'ן וועג,
מיט דיר וועלט פארשוואונדען
מיין היימלאָזע שרעק.

1915.

אָ, שרעקליכע קללה!
אָ, גרויזאמער פלוך!
קיינמאל פארשווינדט נישט
דער שטויב פון מיין שוך.
טויזענדער ערטער
דורכגעהען מיין בליק;
אייגווארצלען קען איך
נישט ערגעץ מיין גליק.

שעהנע מינוטען
און ליכטיגע טעג.
אלץ וועלט פארשוואונדען
אין שטויב פונ'ם וועג:
דאָ האָט די ליבע
א רגע געגליהט,
דאָרט האָט די רוה מיך
א רגע געהיט,

א! געטרייסט זיי, אויניג שוואַרצע
און מיין גומע צוגרמע טויב!
דאַס: א נייע העלע יונעגר
קלאפט אין אונזער דונקעל שויב;
פון דיין מוטער־שוים, א טרייע,
שפראַצט א נייער בלומען־שטראַם,
הויבט זיך צו דער זון פון מאַרגען
מיט א פייערליכען לויב.

1915.

טריסט

אין דער העלער אוועג־ווייטקייט,
מיט א ליבליכען מוזיק
ווערט דער וואונדער־צוג פארנאנגען
פון מיין שטילען יוגענד־גליק.
שלאנקע, שטאלצע סילועטען,
קרענץ פון בלומען מערקט מיין בליק,
און א ווייטער הארפען־עכא
קומט מיין אויער נאך צוריק.
אויף מיין אקסעל פיהל איך, ליבסטע,
ווי עס פאלען דיינע האר,
און דיין האגד אין אוועג־דונקעל
ציהט זיך ווי אלבאסטער קלאר.
ווילסט פארהאלטען די חלומות
פון דעם נאך פארנאנגען' וואתר,
פון דעם טיפען, פון דעם שטילען,
פון דעם אייגצינ גוטען יאתר.

און ס'לעבט אן אויסלייזער פאר אלע מענשען,
וואס וועט נאך אומקערן מיין פרייד צוריק.

איך בייט די וואוינונגען און בייט די ערטער
און וואנדער, האפענדיג, פון לאנד צו לאנד,
אז מרעפען וועל איך נאך אמאל מיין יוגענד
און שטארבען קושענדיג איהר צארטע האנד.

1918.

* *
*

אַיך בייט די וואוינונגען און בייט די ערטער
און וואנדער, האָפענדיג, פון לאנד צו לאנד,
אז מרעפען וועל איך נאָך אמאָל מיין יוגענד
און שמאַרבען קושענדיג איהר צארטע האנד.

עס שווימען טויזענדער פאר מיר געזיכטער
אין גרויסען שטורעמדיגען מענשענמאַנץ, —
די שטילע האָפענונג — זי מאכט מיך ניכטער,
די טיפע רוהיגקייט — זי מאכט נאנץ.

עס ליגט די אויביגקייט ביי מיר אין האַרצען
און וועבט די פערים פון מיין אלטען טרויס,
און טרייסט און ווינקט צו מיר מיט שטערצען ווייטע
פון טיפען נעפּעלדיגען לעבענסתהום.

איך ווייס, עס דרעמלען נאָך אין זיינע נעפּלען
די גרינע אינזלען פונ'ם ווייטען גליק,

די גאנצע וועלט מיט ליבע־גלאנץ בעשיינערויב,
פארגעהן אליין אין דעם נת שכחי־וועה.

דערפאר האט נאט די גאנצע וועלט בעשאנקען,
בענגעדינט אונז מיט יענעם טיפען בליק,
וואס קען אין תהום פון ליידען זיך פערבענקענדיג,
דערזעהן דעם גלאנץ פון ווייטען, גרויסען גליק.

דאס בלוט פון קדושים פליסט אין מיינע אדערן,
א טאכטער פון מארטירער ביסטו, קינד!
מיר מוזען נעהן אין וועלט און דארטען פארערן
נערעכטיגקייט פאר אלץ וואס ליידט אצינד.

סעפטעמבער, 1915.

* *
*

דאָס בלוט פון קרושים פליסט אין מיינע אָדערן,
אַ טאַכטער פון מארטירער ביסטו, קינד!
מיר מוזען נעהן אין וועלט און דאָרטען פאָדערן
נערעכטינקייט פאר אלץ, וואָס ליידט אַצינד.

די רוה לאָז אָב, מיין טייערע, אן אנדערען:
נישט אונז געהערט פון פלאַנצונגען די פרייד.
דעם שטעקען נעהם, מיין קינד, און לאָמיר וואַנדערן:
די וועלט איז בריים און פול מיט טיפען לייד.

אונז איז בעשערט די וויסטע פעלד צו אקערן
פון מענשליכ נייסט און מענשליכען נעמיטה,
מיט הייליג' פלאם דעם דאָרפן סגה צו פלאקערן,
נישט האַבענריג די פרייד בשעת ער גליהט.

די גאנצע וועלט מיט דערנער קרענץ בעקרוינענדיג,
אליין, אליין זיך בלומען אונטער זיי...

סוד'ען מיט א ציטער:
„פריד צו דיר, מיין ליבער,
אינ'ם וועלט־נעוויטער!
וואָס עס איז געוועזן,
וועט נעשווינד פאַריבער.
פריד צו דיר, מיין ליבער!
פריד צו דיר, מיין ליבער!

מאי, 1915.

* *
*

פֿריד צו דיר, מיין זעלע !
פֿריד צו דיר, מיין זעלע !
אין מיין קלייגער צעלע
קוקט א נאכט א העלע,
זיפֿט זיך דורך די צווייגען
פֿונ'ם בוים ביים פֿענסטער,
וועבט נעשניצטע שאטענס,
לייכטע ווי געשפֿענסטער ;
אויף די וועגר פֿון צימער,
ווי אויף שטילען וואסער,
ציטערן די שאטענס
אין דער שיין דער בלאסער ;
און מיר דוכט : צוויי שוואַרצע
טיפֿע אויגען גליהען,
און צוויי ווייסע צרימס
גלעטען מיך און ציהען,
און צוויי בלומען-פֿליטער

האַרבסט II

א. דער טרויעריגער בלעטער טויטען־טאַנץ,
וואָס דערשטט זיך אום אין רויטען אוועגד־גלאַנץ,
אויף אַבגעלעבטע פאַרלאָזטע גאַסטן.
אַט שטעהט דער אלטער בוים און אונטער איהם די בענק,
ווען איז דאָס שוין געווען? מיר דוכט זיך אזוי לאַנג,
מיר דוכט זיך אזוי לאַנג!
איצט איז מיין זעעלע פריי פון ליבען און פון האַסטן...

די שאַטענס פאַלען צו, עס ציטערט זיך א פאַנאַר,
באלד וועט ער שווייגענדיג אין נעבעל קוקען שטאַר,
צעשפרייטענדיג ארום א געלבען קריין א קאַלטן.
איך פיהל, עס גליווערט מיך אין איינזאַמער נעדאַנק,
און עמיץ פליסטערט מיר: דו ביזט דאָך אזוי קראַנק!
דו ביסט דאָך אזוי קראַנק!...
קום, וועסטו זיך ביי מיר פון דיך אליין בעהאלטן.

1915.

דאָס זייגען די בלעטער די לעצטע פון האַרבסט,
עס האָבען זיי נאָלדענע רעגעגס געבאָדען —
איצט פרעסט זיי אַ קאלטער, טויט־שטראָלענדער נעפּעל...
אויף דו האָסט געשמעקט, ווי אַ צייטינגער עפּעל —
איצט שרעקט מיר די שׂרעקליכע שעה, ווען דו שמאַרבסט.

ווי שויערינג קאלט
עס האָט די לבנה דעם נעפּעל דורכשטראָלט!
עס האלט מיך די האַרבסטינג נאכט אין אַרימס
און נאָגט פון מיין קערפער די וואַרימקייט אוים...
ווי וואַרים און הייסליך געווען איז דיין שוים,
נעווען און פּאַרשוואונדען...

I האַרבסט

דאָי שויעריג קאַלט
עס האָט די לבנה דעם נעבעל דורכשטראָהלט!
עס האַלט מיך די האַרבסטיגע נאַכט אין די אָרימס
און נאָגט פון מיין קערפּער די וואַרימקייט אויס...
ווי ווערים און היימליך נעווען איז דיין שוים,
נעווען און פּאַרשוואַונדען...
עס האָבען זיך פייערלעך אונטען צוזונדען.
עס שוואַרצען זיך נאַקעט די צווייגען פון בוים.
דורך זיי קוקט די שטאַדט, ווי א בלאָהליכער טרוים,
די טורעמס — זיי הויבען זיך לופטיג צום הימעל,
די מויערען דונקלען, ווי גרויזאַמע וועגד,
פּאַרהילט אין א נאַסען, א גראָהליכען שימעל.
עס קומען צו מיר ווי נעמאַסטענע קלאַנגען —
דאָס שלאָגען די זיינערס דאָרט אונטען אין שטאַדט:
„נעווען און פּאַרשוואַונדען, נעווען און פּאַרגאַנגען" —
זיי צעהלען מיט יאוש, זיי צעהלען מיט שפּאָט.
וואָס רוישט אזוי הילפלאָז ארום אויפ'ן באָדען?

— א הערסטו, דאַרטען וויט מען בויט אן עשאפאט,
און אין דער שוועדער נאכט דאַרט דונערט ווער מיט שפאַט?
עס קלינגען קייטען וואו, און עמיץ בעט ביי נאַט,
גלייך א בעקאנטע שטים פון טאטען צי פון זיידען,
און אפשר האַט מיין בלוט אין מיר נעגומען רייד‌ען... —

און איך האַב ווירקליך ווי דערהערט א רויש פון דעדער,
א דומפער אייזען־קלאנג און טריט פון רייטער,
און אויפ'ן הויף
קלייבט עמיץ אויף
א בינטעל האַלץ צו טראַגען אויפ'ן שייטער.

— „וואַם איז דאַרט איצט מיט זיי? דאַם קאַן נעווים נעשעהן." —
האַסטו נעזאַגט און ווידער שטאַר ענטשוויגען.
א פלינ האַט ערנעץ וואו נעזומט א טרויער־ניגון,
און אויפ'ן האַריזאַנט האַט לאַנגזאם זיך נערוקט
דער שוואַרצער וואַלקען.

א דאַם איז א שווערע נאכט נעווען...
אהן טרערען האַב איך וויינען דיך נעזעהן...

פֿאַרגעפּיהל

אָהן טרערען הָאָב איך ווייניען דיך נעזעהן.
דאָס איז א שווערע פּריהלינגס־נאכט נעווען.
אין לופֿט איז מיד געהאנגען א נעוויטער.
א שווארצער וואָלקען הָאָט זיך שווער נערוקט,
די נאכט הָאָט בלינד פון אומעדום נעקוקט,
פון ווייטען הָאָט פּארשטיקט נערָאָלט א דונער,
ארום איז אלץ נעשטאנען אָהן א ציטער,
פּאר'חלש'ט הָאָט דער בעז פון זייגע פּליטער
אין הייסען לופֿט צעשפּרייט א שווערען דופֿט.

דו ביסט נעזעסען דאן ביי מיר אין צימער.
דיין בלאָס נעזיכט איז שטאָר נעווען פון קומער.
דאָס ליכט נאָר הָאָט טיט א בעוועגטען פּליטער
אויף דיין נעזיכט די שאָטענס קוים נעריהרט;
א שוידער הָאָט דיך פּלוצלונג דורכנעגומען,
און איך הָאָב קוים דיין צארטע שטים פּארנומען:

זיך אויף דער זון נעריכט...
גלייכגילטיג אבער איז דער טאג נעקומען.
דיין קאפ איז מיר נעלעגען אויף מיין ברוסט.
איך האב דעם ווייטען רויש פון שטאדט פארנומען
און וואכעדיג נעוואָרען איז מיין לוסט.
א פרוי כיים ווען פארקויפט האט בינטלעך בלומען:
זי האט מיין סוד נעווואוסט...

* *
*

אין שוואַרצען נאכט האָב איך דיין הארץ פארנומען.
זיין קלאפען איז נעווען אזוי בעקאנט, —
און פלוצלונג איז די פינסטערניש צושוואומען:
מיך האָט בעריהרט דיין ווייס געשניצטע האנד, —
דו ביסט געקומען.

פון וואלקען האָט א בלאָהער שיין נערונגן,
די בוימער האָבען וואונדערבאר געבלייבט,
דער לאנדשאפט האָט א דעמערונג פארשפונגן,
עס האָט דיין בליק מיין איינזאמקייט נעווייכט,
און איך האָב זיך נעפונען...

פון וואלקען־שפאלט נעפינקעלט האָט א שטערען,
איך האָב נעקוסט זיין סודות'דינע ליכט,
וואָס האָט געבליצט, נעפינקעלט אין די טרערען
פון דיין פארליבט נעזיכט.
און ס'האָט מיין הארץ אין אָננעשטרענגטען הערצן

דערצעהלען דיר, ווי איך האָב האָלט,
ווי שטיל איך בענק נאָך דיר.
א דריק אין האנד,
א ניכער בליק
פון אונטער דיינם א ברעם —
מעהר דאַרף איך נישט.
דאָס איז מיין גליק,
דער חלום פון מיין וויג.

* *
*

פֿון שוואַרצע נעכט א טרויער־צונ
בענליט מיין זיין נאָך דיר;
דער לעצטער טראָפּן וויין פון קרונ,
די לעצטע פרייד
איז טויט
אָהן דיר.

ווער איז מיר דאָ, ווער ראַרף מיך דאָ,
הוץ דיר, נעליבטע מיין?
די נאַנצע וועלט פאַרקויפט און קויפט;
די צייט — זי לויפט,
און נלייך מיט איהר
פאַרשווינדסטו שטיל פון מיר —
צום טויער פונ'ם טויט.

איין רנע נאָר וואָלט איך נעוואָלט
א קוס נעבען אויף דיר,

* *
*

מיר שלינגט אינגאנצען איין דאָס שטילקייט פון׳ם ציטער,
דאָס בענקעניש נאָך דיר אין פינסטערניש פון נאַכט,
מיין אויג ווערט נישט פאַרבלענדט פון אויפגעשטויבטען שימער,

וואָס הילט דעם לעבען איין אין וואַכערינגען פּראַכט.
מיר כישופ׳ט נאָר די שעה, וען ס׳שווינדען פרייד און לייד,
און אין דער אויבינקייט די שטערען האַלטען וואַכט.

און דאַן בעגרייף איך ערשט דעם וואונדערבארען סוד,
וואָס האָט געקוקט צו מיר פון דיינע שווארצע אויגען,
די רוהינקייט, וואָס דו האָסט שטיל אויף מיר צושפּרייט.

און וואָס מיך האָט, מיין ליב, אזוי צו דיר געצויגען,
ווען איך האָב זיך אין יאָך פון טענליכקייט געשלעפּט,
און אונטער טויזענד פּעק פון קליינינקייט געבוינען...

פעברואר, 1915.

קלאָנען זיך אין נעבעל
מיט א יונעגד־טרויער,
גלייך ווי דו, מיין ליעבסטע,
אין דיין חומד־שלייער.

מאי, 1915.

אויף די שטילע וועגן

אויף די שטילע וועגן
האָט נעשפּרייט א רעגן.
אויף די שטילע וועגן,
וואו מיר ביידע נעהען,
בליהען די קאשטאניען,
שמעקען די אקאציען,
אטעמען מיט אוועגד־
פרישקייט די אלייען.

אויף די שטילע וועגן
נויגען זיך די צווייגען,
קאפּען גרויסע טרערען
אינ'ם שוים פון שווייגען.
אָון אין שטערען־שימער
מיט א צער א שארפען
שפּילען אויף די פּעלדער
שטילע פּריהלינגס־האַרפען.

וויסע פריהלינגס־בליטען

ווי יסע פריהלינגס־בליטהען
שיטען זיך אוו שיטען.
גלייך ווי דיינע טרויטען
וועט מען זיי נישט היטען,
גלייך ווי דיינע טרויטען
וועט מען זיי צוטרעטען.
אויצינע נאך אפשר
וועט מיין ליבע רעטען;
אויצינע נאך אפשר
וועט מיין ליד נעפינען,
אוו מיט ריימען צארטע,
ליבסטע, דיך בעשפינען.

מאי, 1915.

דער צווייפעל איז גלײַך און אימה פאר'ן סוף...
אָט זעה: איך וואלגער זיך אין שמויב, ווי מיינע ברידער,
ווי יונה גלייך אין ווינקעל פונ'ם שיף,
פארצווייפעלט אין זיין נאָט, אין צער פארזונקען טיף.
ווי כריסטום גלייך אין העסטאנישען גאָרטען,
זיך באָדענדיג אין שוויים פון אימה פאר'ן טוידט,
צושפרייט איך מיינע הענד פאר יענעם שיקזאל דאָרטען
און בעט פאר דיר, פאר מיר, און פאר דיין צארטען בליק.
נעם צו, אָ מעכטינער, נעם צו דעם כום צוריק!
און אויב דיין ווילען איז — איך זאָל מיט איהר זיך שיידען,
טא זאָל דיין שוואַרצער פלאָר פארוויקעלען אונז ביידען.
עס האָט מיין לוסט צו איהר די איביקייט נעזוכט,
איהר ווייסער לייב האָט מיך מיט הילינקייט פארשפונען.
און אויב עס איז בעשערט — מיין גליק זאָל זיין צורונען,
אין שטילען פריהלינג־שוים, טא זאָל ער זיין פארפלוכט.

אָ טייערע, ווי שעהן עס גרינען זיך די צווייגען,
ווי טיף דער הימעל איז, ווי פייערליך זיין שווייגען!
און וויפיל ליכט עס שטראָמט, און וויפיל דופט עס וועהט,
און וויפיל יונגע שטימען סוד'ען מיר.... פון טוידט.
אָ טייערע, ווי שווער עס איז דעם קלאנג צו הערען,
ווי בלוטיג פליסען איצט אין פריהלינג מיינע טרערען!

אפריל, 1915.

ש ר ע ק

אונענדליך ציהען זיך די טעג
און שווינדען,
עס יאגען זיך פון ברעג צו ברעג
די ווינדען,
די וואלקענס ציהען זייער וועג —
אונעגדליך אבער בלייבט מיין שרעק...

דאָרט, ערגעץ ווייט, פאר טויזענד מיל
אין צפון
איז שטיל א קלאָרעס טייכעלע
נעלאָפען;
א בלאסער הימעל האָט אויף דעם נערוהט, —
איצט זיינען זיי נעפארבט אין פלאם און בלוט.

דאָרט איז די היים פון מיינע היים־
נעליעבטע.
מיט טויזענד פערדעם טיף פון האָרץ

די פּאַלמע נאָר האָט איהם געענטפערט: מיין מרים!
און ס'האָבען געקלאָגט זיך אין נאָרטען די קוואַלען:
מיין מרים! נעוויגט האָבען שטיל זיך די ליליען
און לאַנגזאַם געשמאַכט אין די בלויליכע שטראַלען.

1913.

עס סוד'עט איין שומר דעם צווייטען: „ניב אכטונג,
דער קענינ איז ווידער איתר נייסט אונטערטענינ..."

— „ניב אכטונג"!
און פלוצלונג צושניטען די לופט האָט
א שטימע פול לוידען, פול אננסטען, פול שרעקען:
— מיין מרים, מיין מרים, מיין מרים וואו ביזטו!
הע, שומרים, נעהט ניכער די קענינען וועקען!

נעהט ניכער, נעהט ניכער, אין שלאָפצימער רוהט זי
און נארט נאָך איהר קענינ און וואַרט אויף זיין קומען.
נרייט ניכער די טישען, ניסט אַן די באָקאַלען,
צושפרייט אויפ'ן באָדען די פרעכטינסטע בלומען!"

— מיין מרים!...
און אויפגעכאפט האָט זיך דער פאלאץ
מיט פאקלען פארפול איז דער גאָרטען געוואָרען.
מיין מרים! נעהילכט האָט אין יעטווידען ווינקעל
און ווייט אין דער נאכט מיט'ן עכא פארלאָרען:
„מיין מרים! מיין מרים!"
אומזיסט אָבער האָבען די דינער נעשריען,
אומזיסט האָט דער קענינ נעוואַרט אויף די שטופען
פון מידמעל-טעראסע און פול מיט חרטה:
מיין מרים! מיין מרים! מיין מרים! — נעראפען

די קענינען מרים*)

עס בלייבען ביים ווייבען נעשימער פון שטערען
די מירמעלנע זיילען פון הורדוס'עס פאלאצען.
עס שלאפען די טורעמס. עס לאזט זיך נישט הערען
קיין קול פון טראמפייטען, קיין אבהילך פון טאצען.

די פאלמען — זיי שטעהען פארגליווערט און שלאנקע.
די בלומען — זיי שלאפען מיט בעכערס פערמאכטע,
די ליליען נאר וויגען זיך לאנגזאם ווי קראנקע,
און דורשטען נאך טויען מיט שטענגלעך פארשמאכטע.

פארשטומט איז די נאכט אין א שלאף אין א הייסען,
עס הערט זיך קיין ריהר. נאר פון קיניג'ס טעראסע
צוטראגען זיך האסטינע טריט און צושפרייטען
אן אונרוה צווישען די זיילען די בלאסע.

עס ווייזט זיך א שאטען מיט פלאמינע אויגען.
עס שוועבט פאר די זיילען דער מאנטעל פון קענינ.

---

*) הורדוס'עס פרוי.

און נאָכדעם שטיל ענטשטומט נעווארען.
נאָר מעהר נישט פון דעם חתן'ס ווּאָנען
האָט זיך א שטימע נאָך נעטראָגען,
נעווינט זיך אין די בלאָסע שטראָלען:
— א גאָט, מיין כלה איז פארפאלען!...

אויגוסט, 1913.

בעהאלטען אין די פולע ליפּען,
וואָס קאָנען היים און זינדיג קושען
און הייליג פּליסטערען אין היכל.
— מיין זינדיג־הייליגע געטרייע —
און פּלוצלונג... שא... צוויי רייטער פּרייט
רעם וואָגען יאָגען נאָך פון הינטען...
עס הילכט דאָס וועלרעל זיי ענטקענען,
עס בויגט די גראָז זיך אויף די וועגען,
גליק ווי עס וואָלטען זיך נעטראָגען
צוויי לייבטע ווינטען אויף די וועגען.
ווער איז דאָס, ווער? א, נאָט אין הימעל!
דער חתן כאפט זיך אויף פון דרימעל
און זעהט פּאר זיך צוויי שלאָנקע רייטער.
דער ערשטער איז דער יונגער פּריץ,
און נלייך לעם איהם אביסעל ווייטער
א שלאנקע פרוי... א בליק... א שמייכעל...
— „א נאָט, דאָס איז, דאָס איז מיין כלה!"...
עס שפּריננען אויף פון וואָגען אלע.
א ווילדער קרעכץ... א פּרעך נעלעכטער...
— פּארפלוכטע פון ישראל'ס טעכטער!...
— א קללה דיר פון אלע אידען!...
— דאָברא נאָץ, זשידזשי!...
— נריסט דער מאמען!...
און פּלוצלונג אויפנעמישט צוזאמען
האָט זיך א לאכען און א קלאָנען,

און דער חתן ווי דערשלאָגען,
שלייכט מיט מידע טריט צום וואָגען.
טויט פארנליווערט איז זיין פּנים,
ס'רינגלען איהם די מחותנים.
ס'קנאקט די ביטש, עס רוישען רעדער,
ס'יאָגט א שטויב, און פון די סעדער,
וואָס רינגלען אום דעם פּאקט, טוט שאלען
און יאָמערן א פרויען שטימע:
„א גאָט, די כלה איז פארפאלען!..."

די נאכט פאלט צו מיט קיהלע טויען,
פון וואלד געהט אויף א האלבע לבנה,
עס בלייבען שטיל די בריידע שטרעקעס,
פארהילט אין טונקעל-גרינע דעקעס.
די פערד — זיי שלעפען זיך פארשלאָפען,
עס דרעמלען אלע מחותנים.
דער חתן זיצט — די אויגען אָפען,
מיט טרערען אויסגאָמע פארלאָפען;
עס חלום'ט זיך איהם אלץ די כלה:
צוויי שוואַרצע צעפּ און פייער-אויגען,
און איבער זיי א קלאָרער שטערען,
געשטיצט אויף שוואַרצע ברעמען בויגען,
די ווינקלען נאָז צונויפגענעבלאָזען,
דעם שלאנקען קאָפּ אראָבגעלאָזען,
מיט עפּעס א געהיימען שמייכעל,

לאנגזאם ציהען זיך די שאטענס
פון די טונקעלע קאשטאניען,
און מיט זיי צוזאמען קומען
אלע נעסט און מחותנים.
—— זאגט, פון וואנען, זאגט, פון וואנען?
פרעגט זיך אייגער ביי דעם צווייטען.
— איך פון שטעטל.
— איך פון פריץ.
— און איך קום פון וועג פון ברייטען.
אומעטום נעזוכט — נעפרעגט זיך,
און קיין איינציג שפור געפונען.
— און דער פריץ?
זיין בן יחיד
איז אויך היינט פון הויף ענטלאפען,
אויף דעם ווייסען פערד ענטלאפען
איז ער גלייך מיט'ן בעגינען.
— און דער פריץ?
— שמייבעלט רוהיג.
זאגט: ער וועט איהם שוין נעפינען.

שטיל פארצווייפעלט שטעהען אלע;
ס'קלאגט די מאמע פון דער כלה,
און דער טאטע רייסט זיך קריעה.
מ'שפאנט די פערד שוין איין אין וואגען,
ס'לעגט דער שמש אויף די חופה,

אין א ווינקעל שטעהט דער חתן,
האלט אין האנד זיין ליכט פארלאשען;
בלאס און איידעל קוקט זיין פנים
דורך די שווארץ־געקרויזטע פאות.
טיף צום ברוסט דעם קאפ געבוינען
מיט א שרעק אין זיינע אויגען,
שטעהט ער אינ'ם ווינקעל תדר,
און די אטלעסענע קליידער
ניבען איבער שטיל דעם שוידער
פון זיין שלאנקען, דארען קערפער,
וועלכער ציטערט ביי די שאלען:
„נאט, די כלה איז פארפאלען".

נאט, די כלה איז פארפאלען!

אייגער איז ער דא געבליבען,
אין א ווינקעל ווי פארטריבען;
אלע זענען וואו פארשוואונדען,
גלייך א ווינד וואלט זיי צוטראגען —
ווער אין הויף און ווער אין שטעטעל,
ווער צום רב און ווער צום פריץ,
ווער עם האט געלאזט זיך יאגען
צו דעם וואלד מיט ווילדע קלאנגען,
מיט געשרייען און מיט שאלען:
נאט, די כלה איז פארפאלען!

אָ גאָט, די כּלה איז פּאַרפּאַלען !...

ד והיג איז אין פּאָקס און ליכטיג,
אין דער גרויסער שטוב איז ציכטיג,
נעלער זאמד איז אויפ'ן באָדען,
און די טישען פול בעלאָדען
שטעהען מיט די בעסטע עסענס:
ווייסע חלות, פּלעשער ווייגען,
שיסלען פיש און היהנער פעטע;
און די ליכט ווי שטערען שיינען,
נאָר קיין נעסט נעפינט זיך דאָרטען.
רוהיג בלאָזט דער ווינד פון גאָרטען,
ווינט די פּאַרהאנגען די ווייסע,
טראָנט אריין ווי ווייטע קלאָנגען,
גלייך א קלאָנגען, גלייך א שאלען,
גלייך אן עולם ווּאלט געשריען:
— גאָט, די כּלה איז פּאַרפּאלען!

גאָט, די כּלה איז פּאַרפּאלען!

עם זומט אן אומעריגער שפּיל,
די כלה זיצט און שוידערט שטיל,
גלייך ווי עם וואָלט איהר שרעקען.

— זיי גרייט, מיין טאָכטערשי, זיי גרייט. —
— אָ, מאמעשי, איך פיהל דעם טויט;
ער וועט מיך היינט בעפרייען.
ציגד אָן לעם מיר א יאָהרציים ליכט
און דעק נישט אָב מיין בלאָם געזיכט,
און זאָג נישט אויס מיין טרייען.

נעדענק, אויב מאָרגען קומט צו דיר
מיין ליבסטער און ער פרעגט אויף מיר,
דאן זאָג איך בין א ווייבעל,
איך בין דעם רב'ס א שנור און האָב
א הוילע קאָפּ, א הוילע קאָפּ,
און טראָג א ווייסע הייבעל.

דער חתן נעהט, דער חתן נעהט;
די מאמע שווייגט, די מאמע שטעהט
און ציטערט ווי אין פיבער.
זי ווייסט דער טאָכטער'ס צער, זי ווייסט;
איהר מוטער־האָרץ האָט נאָר איין טרייסט —
עס וועט, ווי איהר'ס, פאָראיבער.

צו בארעקענם

צ׳ווייי שוואַרצע צעפּ פון צאַרטען זייד,
צוויי שוואַרצע צעפּ פון צאַרטען זייד,
פּאַרפּלאַכטען איז מיין גליק אין זיי;
די ווילסט מיין מוידט, טאָ נעם אָן שנייד
צוויי שוואַרצע צעפּ פון צאַרטען זייד.
א, מאמעשי, צו פּיהלסטו דען מיין וועה? —

עס שניידט די קאלטע שער און שניידט,
דער כלה׳ס פּנים בלייכט ווי קרייד,
זי בייסט די ליפּ ביז בלוט. —
— א, מאמעשי, רחמנות האָב;
דו שנייד דעם קאָפּ מיר בעסער אָב,
דאָן וועט מיר נוט זיין, נוט.

קאפּעלע שפּיעלט... עס קומט דער רב:
— נו מזל טוב, נו מזל טוב,
דער כלה׳שי בערעקען —

ניט דער מיידעל אָב די לילינען,
נעמט ביי איהר דריי בלומען רויטע,
וואָס זיי לייכטען אין דער פינסטער
מיט א בלאסע ליכט א טויטע.
יא, דאָס איז זי...
און אויף מאָרגען,
ווען די זון איז אויפגענאנגען,
האָט מיט שרעק דערזעהן דער ריטער,
ווען ער האָט נעגומען קניהען
אין דער אנד פון זיין מאָראָנע
ווי דריי רויטע לילינע נליהען.

מאי, 1913.

אויגנגענראָבען זיך אין קיסען.

יאָ, דאָס איז די אירוש טאָכטער...
יאָ, דאָס איז די אירוש טאָכטער,
וואָס ער האָט אין שטאָדט וואַרמייזע
פון דער תתונה געפאָננען;
פאַר דער חופּה און קידושין
זי געשענדעט און דערשטאָכען,
און דערנאָך אויף חופּה־שטאָננען
איהר נעליבטען אויפגעהאָננען.
יאָ, דאָס איז זי, יאָ, דאָס איז זי...
איהרע האָר און איהרע אויגען,
אין דער ברוסט א וואונד א טיעפע
און דעם קינדיש קאָפּ נעבויגען...
אָטאָ שוועבט זי... קומט אלץ נעהנטער
צו דעם ווינקעל פונ'ם צימער,
צו דער בילד פון דער מאָדאָנע,
ועלכע זיצט אין טיעפען קומער
מיט דריי ווייסע צוערטע לילייעס
אין א הייליגליכען שימער.

יאָ, דאָס איז זי. יאָ דאָס איז זי...
און עס זעהט דער יונגער ריטער,
ווי די הייליגע מאדאָנע
ציהט איהר האַנד אויס מיט א ציטער,

— ווער בעווענט זיך? —
און זיין שטימע
איז אין פינסטערניש פארלאָרן.

— „איך", האָט עמיץ איהם נעענטפערט
און בעריהרט זיין קאלטען שטערן.
„איך, דיין כלה פון וואַרטייזע,
פון דיין שווערד און קרייץ נענומען.
פיהלסט? אָט פליסט מיין וואַרעם בלוט נאָך,
און אָט פאלען מיינע טרערען;
פון דעם אידישען בית עולם
בין איך איצט צו דיר נעקומען.
שרעק זיך נישט, מיין ליבער חתן!
זעהסט, אָט האָב איך פון די טויטע
פאר דיין הייליגער מאַנאָנא
בלומען דריי נעבראכט דיר רויטע.
זעהסט."
און שטראלען בלאסע קאלטע
האָבען פלוצלונג זיך צונאָסען,
און אין זיי האָט שטיל נעשוואומען
א נעשטאלט די האָר צופלאָסען: —
— „זאָג, דערקענסט מיך"?
און מיט שוידער האָט דער ריטער
זייגע אויגען אויפגעריסען
אוֹן דערקענט... און פול מיט אימה

דריי רויטע ליליעם

באלאדע.

ס יצען ריהרען זיך און קלאפען...
עמיץ הויבט צוריף דעם פאָרהאנג...
שטילע קלאנגען פון א ציטער...
טריט און לייכטע זויד־בעריהרונג...
ס'לינט און הערט דער יונגער ריטער,
צעהלט די טריט מיט שטילען ציטער...
— הע, איהר היטער, צינדט אָן פאקלען! —
האָט ער פלוצלונג אויסגערופען:
הער איך גייסטער אין מיין פאלאץ,
אָדער איז דאָס א פעראירונג?

אייגזאם האָט דעם ריטער'ס שטימע
דורכגעקלונגען אלע זאלען.
און די ירים — זיי זיינען נעהנטער,
לייכטע, ריטמישער נעוואָרען.
— ווער בעוועגט זיך? — האָט דער ריטער
נאָך א מאל נעפרעגט מיט צאָרן.

פון שווערען נעמיטה,
שטעק יערען דאָרן
פון זיי אין מיין לייב.
נריים דיך צו העלפען,
מיין הייליגע ווייב.

לאָמיר נישט ריידען
און פאסען נעדולד.
הייליג די ליידען,
וואָס קומען אָהן שולד.
הייליג די ליידען,
זיי לייטערען שנעל,
עפענען הערצער
און מאכען זיי העל.

יוני, 1915.

נאָר ווי קען איך העלפען,
און וואָס קען איך טהון;
אויך איך בין א קענינ'ס
פארטריבענער זוהן.
ערנעץ וואו רָאסטעט
פארלָארען מיין שוועד,
ערנעץ וואו בלָאנזעט
מיין מעכטינער פערד,
ערנעץ וואו דרעמעלט
פאר'כישופ'ט מיין חיל,
ערנעץ וואו טרייע,
פאר טויזענדער מיל.

און איך בין דָא אייגער,
און האָב נישט קיין מאכט.
קריץ מיט די ציינער
אין שלָאפלָאזער נאכט.
ברעך מיט די פינגער,
און יָאמער און בעט,
ווייק אויס מיט טרערען
מיין אייגזאמעם בעט.

אָט זעה, ווי איך גוינ זיך
און קוש דיינע טריט,
וואש זיי מיט טרערען

אין א שוועריע צייט

לאמיר נישט רויזען
און מאסען נעראלד.
הויליג די ליידען,
וואס קומען אהן שולד.
הויליג די ליידען:
זיי ליימערען שנעל,
עפענען הערצער,
און מאכען זיי העל.

אומעדום הער איך
נאך הילף דיין נעשריי.
זעה דיינע אויגען,
ערפילטע מיט וועה.
זעה דיינע אדימס,
אין ליידען צושפרייט;
אויף שטיקער צוריסען
דיין קעניגליך קליד.

וועז ס'תאריך ווערט ריין, די זעלע קלאָר אוז נאַטור,
מיט ליבע פול אוז פריי פון אלעם בייזען!

מאי, 1914.

ערשיין, מינוט, וועז איך האָב אין דער שול
צום ערשטען מאָל דערפיהלט דעם אב הרחמים,
און מיט אַ האַרץ, פון גרויסער ליבע פול,
נעמוליעט זיך צום פאָטערליכען טליח,
אין פלאם צו געהן מיט אלע קדושים נרייט
און הייליגען זיין נאָמען מיט מיין טוידט!

אַ קלייבט זיך אויף און קומט בעצירען דער,
וואָס האָט ביי זיך אין איהרע שווארצע אויגען
די גרויסע, טיעפע, טרויעריגע טרער,
די אמת שטאָלצע, מלכות'דינע בליצען,
נעליימערט אין דעם אייביג שווערען קאמף —
פון נראָבע העגר די ריינליכקייט צו שיצען!

אַ קלייבט זיך אויף און קומט בעקרוינען דער,
וואָס האָט אַ לייב, נאָך ריינער פון אַ קרבן,
וואָס וויים דעם צער, ווי גרוים ער איז און שווער,
ויאָס האָט די פרייד צו טראָגען איהם ערוואָרבען,
וואָס קען מיט איין פערליבטען ריינעם בליק
דערהויבען דעם, וואָס איז צום גרונד פארדאָרבען!

אַ קלייבט זיך אויף און פלעכט איהר אוים אַ קראַנץ
פון ליליען וויים און דאָרנדיגע רויזען!
בעשימערט איהר מיט יענעם הייליגען גלאַנץ,
וואָס שפראָצט ארוים פון נעמליכען ערלייזען,

צו וועלבער איך זאָל גלויביג קענען דינען,
און נעבען איהר, אלם תתונה־נעשאנק
דעם קלאָרסטען שטראָם פון האַרצען און פון זינען.

א, הויב זיך אויף, מיין קינדערשער נעבעט,
וואָס איך האָב פרום ביים אויפשטעהן און ביים שלאָפען
נעמורמעלט שטיל, פון מאמעס האנד נענלעט,
ערפילט מיט רוה פון גלויבען און פון האָפען,
און מיעף נעוואוסט, אז פון מיין קינדיש בעט
האָט שטיל מיין וואָרט צום בוראׂ'ס שטול נעטראָפען!

א, פינקעל אויף, מיין אינגעלש־רייגער טרעה,
וואָס האָט אמאל אויף דניאל'ס אלטע בלעטער
מיט שטאָלץ און צער נענידערט לאנגזאם שוער
און דאָרט נעזוכט א גואל און א רעטער,
וואָס זאָל דאָס פאָלק בעפרייען מיט נעוועהר
און ריינינען די ערד פון פאלשע נעטער.

א, פלאקער אויף, מיין ערשטער הויליגער האס,
ווען איך האָב בייז נעדריקט די קליינע פינגער,
ערפילט מיט שאנד און פיין און ווילדען כעס,
נעיאָגט פון הינד און גוי'אישקע צוויי קינדער,
דעם ערשטען מאָל נעשיצט מיין לייב אין נאס,
און קעמפענריג נעמאכט מיין וועהטאָג גרינגער!

צו א אידישער מאָכטער

(שרת)

ון ער לויטער, האַרץ! בעפֿלינעל זיך, מיין ליד!
נעראַנק, ווער פּעסט! און הייליג ווער מיין ווילען!
וועק אויף, א זעל, די האַרפֿע פֿון נעמיטה
און פֿיהר ארויס די צערטליכסטע געפֿיהלען!
קלייב אויף, מיין טרויס, דאָס שענסטע וואָס עס גליהט
און בליהט ביי דיר אין פּאַראַדיז, אין שטילען!

פֿארזאמעלט אייך, זכרונות פֿון מיין נליק,
איהר פֿערל־שנור, וואָס האָט נעצירט מיין יונענד,
דער מאמעס טרער, איהר טיפֿער ריינער בליק,
וואָס האָט נעוועבט מיין אכטונג און מיין טונענד,
די נרויסע פֿרייד פֿון ערשטען זיין־בענריף,
וואָס האָט מיין זעל צום ערשטען מאָל בענונענט.

איך וויל מיין ליב' איצט אויסזאָנען מיין דאנק,
וואָס האָט א צייט נענאַרט, אום צו נעפֿינען
די נאָהנטע זעל, די אמת ריינע האַרץ,

כ'בין פארליבט אין דיר, מיין שמילע,
אין די טיפע שוואַרצע אויגען,
וועלכע האָבען כור די שפּעטנס
אין לבנת־שיין געזויגען.

דייטע חענד, די פּאַרטע פּיכער —
כאָר האָר סמרונעס שמיל צו גלעטען,
אין מאָר שבת ליכט זיך רויטלען,
זוען די ליפּען ערענסט בעטען.

אין די מריס, וואָס שוועבען לשנגזאָם,
גלייך זיי וואָלטען גאָרן בעגליימען
כאָכ'ן משקט פון מרויער־טענער
שמיל פּ טמת פון פּ טוירמען.

מרויער־טענער, שמילע לידער
אין פּ סוד פון ליכט אין שפּעטן,
וויסע מרוימען פון פּ לילית,
וועלכע ווערט דערנאָך צופּרשטען.

יא, איך ליב דיך, אידיש' מאַכמער,
אין דאָס ביזמו, מיין געליבטע,
ווי פּ מלכת שמאָלץ, אין אויגען —
פון פּ שכינת פּ בעמריבטע.

צווייטע בוך

שארפער, שארפער ווערט מיין אויער
פאר דעם ליב בעקאנטען קול;
שארפער, שארפער ווערט מיין אויער
פאר דעם ליב בעקאנטען קול.

און איך קום אין לאנד פון צויבער,
אין דער שטילער יונגער לאנד.
דאָרטען פליהט די נאָלדענע פאוגל
מיט דעם דונקעל־בלאָהען באנד.
דאָרטען שטראָמט דער קוואל פון לעבען
אויף א פינקעלדינען זאנד,
און די ציגעלע, די ווייסע,
עסט דאָרט מאגרלען פון מיין האנד.
העלער ווערען מיינע אויגען
אין דעם שטילען טרויטען־לאנד.
העלער ווערען מיינע אויגען
אין דעם שטילען טרויטען־לאנד.

א רגע רוה

ון׳ א באלואם פליסט זי ווידער,
אט די שטילע רגע רוה.
מיינע ברעמען פאלען נידער,
און מיין זעלע טראגט זיך וואו.
לייכטער ווערען מיינע גלידער,
אויף דער שטעג פון שטילער רוה...
לייכטער ווערען מיינע גלידער,
אויף דער שטעג פון שטילער רוה...

עמיץ זינגט בעקאנטע לידער
מים א נאהנטען ליבען קול.
און עם פוד׳עט ווער פארטרויליך
וואונדער־מעשיות פון אמאל.
ווי א וואסער זומט דאס פרעהליך
אין א וויסען מארמאר־שאל,
ווי א יאמער קלינגט דאס נרויליך
אין א טיעפען וויסטען טאל.

פארמאטערט קוקען זיי ארויס פון דיינע קליידער
און ציהען זיך נאך רות מיט יערען שעהנעם גליד... —

דאס איז שוין לאנג געווען. ווען האב איך עס געפליסטערט?
ווען האב איך איהר געקושט? ווען האב איך איהר נעגלעט?
פארלאזען שטעהט דאס הויז, דאך וואוינען איצטער פרעמדע
און פרעמדע שוועכען איצט די שאטענס פון מיין בעט.

דער הויבער טאפאל שיט מיט בונטע נעלע בלעטער,
די פענסטער פייערען אין זונען־אונטערנאנג.
אט שטעה איך פאר'ן שוועל און בעט ביי אלע נעטער
און ס'איז מיר אזוי גוט, אזוי אונענדליך באנג!...

האַרבסט זכרונות

„אַ יין דאָס דער לעצטער קוש אין דיינע ווייכע אָרעמס?
עס טוליעט אַזוי ליב דיין לייכטער פּעניואָר.
עס ווייסט זיך נאָך נעהיים דיין ברוסט פון זיינע שפּיצען
און דריקט מיך אויף דאָס האַרץ מיט שטילען מילדען צער."

„די אויגען שטראַהלען מיר נלייך ווי די זון אין פּענסטער,
דורך טויזענד פּאלדען קוקט דיין שלאַנקער נוף אַרויס,
און ווי אַ ווייסע טויב, דערשראָקען לינט פּארנליווערט
דיין שמאָל נעשניצטע האַנד אין סאַמעט פון דיין שויס".

אַ לאָז מיר אָטעמען דעם דופט פון דיינע אַקסלען!
זיי שמעקען ווי די רייפּע רויזען אַזוי שטאַרק.
זיי בלייבען שטיל אַרויס אין שאַטען פון די לאָקען,
נלייך ווי אַ מארמאָר־ביוסט אין שטילען אלול פּארק.

אַ לאָז מיר נידערן צו דיינע פּים די שלאַנקע!
ווי יונגע הירשינס צוויי פון ווילדען יענער מיד

פון דער פארבליהונג נור,
וואָס נאָך איהר לייכטען שפּור
איז ערשט די צייטינג
און זאפּטיג פרוכט בעשערט.

און וועָן דיין יונגפרוי־האָרץ
וועט ווייגען פון פערדדום,
וועָן צו דיין שלאנקען פוס
וועט לינגען אַבגעפּליקט
די ריינע יונעגר־בלאָט;
אַ גלויב, עס איז אַ פרייגר,
אַ ברודער און אַ מאן
מיט דיר, מיין קינד, פאַראַן,
וואָס ליבט און בויט מיט דיר
אַ בנין עדי־ער.

א חופה ליעד

זאל אין דיין כלה שוים
מיין לוסט נעהויליגט זיין!
גלייך ווי דער רויטער ווײַן,
וואָס פינקעלט אינ'ם כוס
ביים שיין פון חופה־ליכט!
און זיין זאל מיין בעגעהר
פון חלום גישט ערוועקט,
גלייך ווי עס איז בעדעקט
מיט צארטען ווייסען זייד
דיין מיידעלשע נעזיכט!

און ווען דער כוס וועט זיין
שוין לוידיג פונ'ם ווײַן,
און פול מיט שטילען פיין,
וועט לינגען זיין קריסטאל
צושמעטערט צו דער ערד;
א גלויב, דאָס איז דער שטויב

דאָרט שטעקט אַ נייע האַק און ערענסט איז זיין בליק.
ער שפּרייזט מיט שוועָרע טריט צום אָבנעברענטען דאָרף.
אָ, ניב מיר שנעל די האנד! — דאָס איז דער נאָט פון בויען!
איהם קענסטו זיך מארטרויען!

1915.

וואָס פֿאַרשט דיין שוואַרצען כליפּ, בעפּליטערט שוב׳ם בראַנד?
וואָס ציהט נביא׳יש זיך דיין לאַנגע שמאַלע האַנד?
דערקענסטו נישט די קראַפֿט? איז זי דיר נישט בעקאַנט?
פֿלעגט זי דיר נישט אמאָל אזוי אונטערליך לאַכען,
אזוי אונטערליך לאַכען?...

איצט נידערסטו דעם קאָפּ, דיין קערפּער ווערט געבויגען,
און טרערען פֿערלען זיך אין זייר פון דיינע אויגען.
נעדענקסטו דען אמאָל, אין גלאַנץ פון די סאלאָנען,
אויף כוואַליעס־הייסען טיול מיט פֿריי ענטבלויזטען בוסט,
וען אין דעם ווילדען וואלם פֿלענסטו מיט ווייסע אָרימס
און נעבעלדינען בליק דעם ווילדען שטורעם מאַהגען?
נעדענקסט?...

אָט זעה דעם שטילען דאָרף אין שטורעם, ווי ער ברענט,
און דאָרט נישט ווייט א פּרוי פֿערברענט מיט די הענט —
דאָס איז די זעלבע קראַפֿט, וואָס האָט דיך דאן געבלענדט.
דיין ווילען איז נעשעהן, און העלפֿען איז שוין שפּעט...
אומזיסט, א, קניהסטו איצט אין הילפֿלאָזען נעבעט...
א זעה!
די לעצטע ליליע לינט צובראָכען אויפֿן בייט.
דער טורעם איז צושטערט, דער גלויבען איז שוין טויט.
נאָר דאָרטען זעהסטו ווייט: עס לייטערט זיך דער הימעל,
און אויפֿן וועג פֿאר אונז שפּרייזט שנעל א פעסטער מאן.
זיין נראָבע ארבייטס־קלייד אומשלינגט א דיקע שטריק,

אין שטורעם

אַ זעה דאָרט ווייט אין פעלד, ווי ס'ווירבעלט זיך דער שטורעם
און קנוילט דעם וואלקען אויף צוזאמען מיט'ן שטויב!
אַט פלאקערט אויף דער הארץ! עס פאלט דער גלאקען טורעם
און דורכ'ן דונער הילכט זיין לעצטער אבקלאנג: גלויב!

אָן אין דעם שארק ביי אונז ישוין יאמערן די בוימען,
עס דונקעלט שוידערליך, די שאטענס ווערען בליקי;
די ליליען ברעכען זיך אין מיטען זייער טרוימען,
די בלעטער רשהען זיך, ווי שוואלבען אין דער הויך.

דער שטורעם נשהגטערט זיך, עס קרעכצען אלע צוויינען,
נאר ירו, מיין טייערע, דו שטעהסט אין שטילען שוויינען...
דיין שאנעקער קערפער שמארט, עס פלאטערן די לאקען,
דיין נרשהעברויגליך קליידט אומשלינגט דיך, ווי דערשרעקען,
און בולט קוקט ארויס איערעם גליער דורך איהר.
צליק ווי א בילד פון ברענד ערשיינסטו איצט פאר מיר
אין פינסטען פונ'ם וויקר, אין עכטע פון די גלאקען.

און וויידער דעק איך צו נעהייליקט איהרע כליחות,
דאָס טוך איז אָבער ווייס, און זי איז ווי ענטציקט.
די באָסטן רויטלען זיך, די ברעמען פאלען נידער,
איהר קערפער איז פארשמכט, איהר זעלע איז בעגליקט.
און דרעמלעדריג אין לוסט, צעוויקעלט זי די פליטער,
די היפטען וועלן דונקר, און מיך נשמט דורך א ציטער.

דאָס איז דער פריהער הערבסט, די רייכע פולע שענהייט.
די שלאנקע רונדע פים, די אויפגעבליהטע בריסט,
דער פולער פעסטער גוף, וואָס שטורעמט און נענייסט,
ענטהילט פון יונעגד־קלייד און אונבעוואוסטער ריינהייט.
אט וואַרף איך זיך צו איהר, ווי צו א צייטיג פרוכט —
און וויידער האָט זיך מיר דיין רייצער בליק נערוכט.

עס רינגלען מיך ארום א קריז פון שהנע פרויען,
פארשידען אין מעשטאלט, אין פאָזע און אין קליד.
און אלע זענען גרייט מיר פרייי זיך צו פארטרויען,
ערפילען מיין פערלאנג אין אלע ארטען פרייד.
דאָך וואונדערבאר אין שיין פון ראָזען תאוה־ליכט
פארמאָגען אלע נלייך דיין צניעות'דיג' נעזיכט.

און שטיל פארצליהוערט דוהטס הער שוואַרצער לאָמעך־וויכער.
נאָך פלאַטערענר אין פלאַם פון ערשטען תאוה־בריה —
שוין ווייס איך בעטעדיג צו איהר אויף מיינע קניה.

און ליענדיג ענטציקט פאר די פארהילטע גלידער,
מיין שטרענגען נאָנען־קלייד, אין שוואַרצען פאלטען טוך
בעוואלטען מרחקט מיין אויג דיין קליין נעטאַסטען שוך
און ס'אייגעצויטט לוסט בעהערשט מיין תפלה ווידער.
און ווידער זעה איך זי נאָך מיידעלש אונבעוואוסט,
זיך נויגענדיג צו מיר אין האלב ערוואַכטער לוסט.

דאָס שוואַרצע נאָנען־קלייד ווערט פאר מיין אויג דורכזיכטיג,
און פרעכטיג קוקט ארויס דאָס ווייסע לייב פון איהר.
די יונגע שלאַנקע פים — זיי ציטערן צו מיר,
און אלעס ווערט ארום ווי אָנגעצונדען ליכטיג.
אָט פליט איך אויף דאָס טוך; רער קערפער שטראַלט אין ליכט,
נאָר, נאָס, עס שמייכעלט מיר דיין מוטערליך נעזיכט...

גליק זוי א יונג בלום, ווען עפענט אויף איהר בעכער,
דער הייסער פריהלינגס־זון, זיך זעלבער אונבעוואוסט,
פון לעבען ווי בערוישט, ערפילט מיט יונגען לוסט,
ערחויבט זי שטיל צו מיר איהר פולען כוס אלץ העכער.
און איידער איהר האָס נאָך בעריהרט מיין היים בעגעהר —
נשקיהלט מיין בוזעם האָס דיין שוועסטערליכע טרער.

אין פאר־כישופ־טען קריין

ס רינגלען מיך ארום א קריין פון שהגע פרויען,
פאר־שידען אין נעשטאלט, אין פּנים און אין קלייד.
און אלע זענען גרייט מיר פריי זיך צו פארטרויען,
ערפילען מיין פערלאנג אין אלע ארטען פרייד.
דאך וואונדערבאר, אין שיין פון ראזען תאוה־ליכט
פארמאגען אלע נלייך דיין צניעות־דיג נעזיכט.

פּנים וויינט זיך פריי פאר מיר א יועבע באיאדערע.
איהר קערפער, ווי א שלאנג בעוועגט זיך ריממיש שפיל,
און פון דעם בונטען שמוק און כרויענם נלידער שפיל
צופלאקערט זיך ארום די נאנצע אטמאקפערע.
פּנים וואנדט איך זיך צו איהר, אבער קוש איך זי נון דריק —
נאר פלוצלונג שויבט מיר אויף דיין צניעות־דיגער בליק.

דער נאלד־שמוק אויף די בריסט פערוואנדעלט זיך אין טיכער,
די פאלבען פאלטן שטרענג און הילען פלעש אויף,
די ליפּען זויגען קול און פעסט נעדריקט אין שויך,

די חסידישע טאכטער ברענט אומעדום העל
אין דיינעם אוז הילגען פייער".

דערביי האט זי שטיל מיר אומגעמט דעם קאפ
אוז צערטליך געגלעט מיר דעם שטערן.
דער גרויסער בריליאנט אויף איהר בוזעם האט העל
נעלויכטען צו מיר, ווי א שטערען.

״טען קריין

״רום א קריין פון שהגע פרויען,
נעשטאלט, אין פּאָזע און אין קלייד.
מיר פריי זיך צו פארטרויען,
נג אין אלע ארטען פרייד.
ור, אין שיין פון ראָזען תאוה־ליכט
גלייך דיין צציעות׳דיג געזיכט.

אר מיר א יונגע באיאדערע.
שלאנג בעועגט זיך ריממיש שטיל,
שמוק און ברוינעם גלידער שפיל
ז די נאנצע אטמאסקפערע.
יך צו איהר, אט קוש איך זי און דריק —
זיינט מיר אויף דיין צציעות׳דיגער בליק.

די בריסט פערוואנדעלט זיך אין טיבער,
זרענג און הילצן אלעס איין,
זון פעסט געדריקט אין שיין,

*
* *

ַרויסען האָט שלוצלונג נעפֿאלצט.
ריט אינ'ם הַרץ
ויגציגע, טרייע אריין
זיידענע קליידער.

איז פון גרויסדונסקע זייד,
ע שפּיצען בעפֿליטערט.
גט, ווי א קינדישער טרער,
יהר בוזעם נעציטערט.

ל האָט צערטליך איהר האלז
באטאָוען שימער.
זיינען נעלענגען פּארטראבט,
בענקענדען קימער.

אונחערליך קינדיש נעפּוקט
ויסע פון קליינע,
יונגע, וואָס האָבען נעבליצט
ון מאָרגען־טוי דיינע.

ועזען איז ערענסט און ווייך,
כ־שמייכלענד אין טרויער,

די אויגען די נרויסע פארנעפעלט מיט זאנג,
פארהילט מיט א זיידען שלייער.

אזוי נאר שפאצירט אין איהר אייגנאמען פארק
א שטאלצע, פארלאזטע פרינצעסין.
אזוי נאר קען טרעטען א קענינען שטיל,
פון פאלק און פון קעניג פארגעסען.

— וואס האט דיך, מיין טרייע, בעטריבט אזוי שטארק?
וואורום כיסטו ווידער אין שוואַרצען?
— דער טומעל פון נאם און דער ווירבעל פון מארק
און ס'אייביגער נאנגען אין האַרצען.

— „יא, ליעבער, ענטשולדיג, איך האב איצט צערשטערט
ביים אידישען דיכטער די טרויטען,
עס יאגקען די ליכט שוין, עס איז נישט בעשערט
צו שאפען דיר רוהיגע דויטען.

דער אמת'ער שבת — ער קומט נישט אין פרעמד,
דא ווייזט ער זיך נאר ווי א חלום.
ביים טאטעשי, ליבער, דאַרט שוועבען זיי אום —
די אמת'ע מלאכי־השלום.

דאך דאנת נישט, ליבער, איך בלייב דא מיט דיר
און בוי דיר א היימאט א נייער:

* * *

דער שנור פון די טרויטען האָט פלוצלונג נעפֿאלגט.
מיט לאנגזאמע טריט אוג'ם תדר
איז ווידער מיין אויגציגע, טרייע אריין
אין שוואַרצע און זיידענע קליידער.

די בלוזע נעווען איז פון ברוי־דונקעל זייד,
מיט נאכט־שוואַרצע שפּיצען בעפֿליטערט.
א נרויסער בריליאַנט, ווי א קינדישער טרער,
האָט ריין אויף איהר בוזעם נעציטערט.

א שנירל פון פּערל האָט צערטליך איהר האלז
בעווויקט מיט א כאטשׁוּעון שימער.
די לאָקען — זיי זייגען נעלעגען מאַרטראַכט,
בעהויבט מיט א בענקענרען קימער.

פון זיי האָבען זואונדערליך קינדיש נעקוקט
צוויי שוויערען ווייסע פון קלייגע,
מיט רימענטען רונד, ווּאָס האָבען נעבליצט
ווי טראָפּשען פון מאָרגען־טוי דיינע.

דאָס פּנים נשועזען איז ערענסט און ווייך,
די ליפּען האַלב־שמייכלענד אין טרויער,

עם בלאזען די שופרות, עם יובעלט דאָס פאָלק,
עם שטויבען פון מדבר די זעמדער.

דאָך איבער אלץ טראָנט זיך איהר פריידיגעם ליד,
איהר שטימע בשהערשט אלע סלאָנגען,
עם ברויזט, זוי דער ים, און עס פלאָמט, ווי די זון,
דאָס ליער פון די פרייהייטסצעאָנגען.

אט קומט זי אלץ נעהנטער, אט שטעהט זי לעם מיר,
אט קוש איך דעם זוים פון די קלייידער.
עס ווערען פארשוואונדען די ליבט און דער טיש,
די וועגר און די מעבעל פון תדר.

איך זעה איהרע אויגען נעוועגדעט צו מיר...
אט, דוכט מיר, זי וויל מיך בעריהרען...
— „א, מרים הנביאה, איך נעה נאָך דיין רוף,
איך פאָלג דיך וואוהין דו וועסט פיהרען!"

אט, דוכט מיר, איך שפרייז פול מיט ליבע נאָך איהר,
און עמיצער סוד'עט מיין מרייער:
„די חסידישע טאָכטער ברענט וואוהרליך העל
אין רייגעם און הויליגען פייער".

די חסידישע שאכטער ברענט וואונדערליך העל
אין רייגעם און הויליגען פייער."

אשרשוואונדען דער חלום... און שנעל אויף זיין ארט
קוכט ווידער א חלום א צוויייטער...
אט הער איך: עס שטורעמען כוואליעס פון ים,
עס שפריצט זיך א מבול, א בריייטער;

און איבער איהם טראגט זיך א שלאנקע נעשטאלט
און פאכט מיט א פויק אין דער לופטען,
דאס פנים פארהרס פלאקערט אין טיפען עקסטאז,
די קלייידער — זיי שמעקען מיט רוהפטען;

די אויגען נעשלאסטען, צוזאלאטערט די האר,
עס העפט זיך דער זייד צו די גליידער,
עס יובעלט איהר שטימע אין יונג־פרויען־כאר
און טראגט זיך אין מעכטיגע לידער.

עס שטורעמט, עס רוישט און עס ווירבעלט הער ים
מיט טויזענדער מעכטיגע טענער,
עס פלאקערט די זון ווי א גאלדענער פלאם,
עס ווייהען אין לופטען די פעדגער,

עס בליצען די שוועדען, די מחנה — זי בלאנקט
פון פאנצערס און שניי־ווייסע העמדער.

די וואסער־מיהל רוישט אין דער שטילקייט פון נאכט,
עס לאזט זיך א פלייטע וואו הערן.

עס גיסט זיך דער מורמלענדיגער מעריב פון קלויז
און וועקט אויף א הייסען פערלאנגען.
מיד דוכט, אז שולמית — זי ווינקט פון דער ווייט
און ציהט מיך מיט מעכטיגע צוואנגען.

א רויזן־פעלד בליהט וואו פאר טויזענדער מיל —
דאפט ווייהען די אמת'ע בשמים.
דער טייטעל־בוים צייטיגט, דער שפעל־בוים שמעקט,
און ס'רוהען אין נאכט־טוי די כרמים.

דאפט זיצט זי צווישען הדסים און וואלד
ביים ברעג פון א קוואל אויף מיין קומען,
די בריסט מיהדיג קוקען ארויס פונ'ם העמד,
ווי נישט קיין צעוויקעלטע בלומען.

מיט וואסער־ליליען פארפלאכטען די צעפ,
איהר שטערן בלייבט האריג אין דונקעל,
עס רויזען די באצען, עס פערלען די ציין,
דער בליק איהרער שיינעט ווי קארפינקל.

אט, דוכט מיר, זי נעמט מיר ארום'עט דעם קאפ
און סור'עט: מיין ליבער, מיין טרייער!

די טעבטער ישראל'ס, די וועלכע איך פלעג
אין יונעמר מיין ליעבע פאַרטרויען.

אַט זעה איך אַ זונטעדיג פרייטאָג צונאכט:
אין קלויז איז עס פייערליך ליבטיג,
עס כרעמען די בליק־לאָמפּען מונטער און העל,
דער פּאָל איז געוואשען אין ציבטיג;

די וועטר זייגען נאָר וואָס צעקאלבט און בעמאָלט,
דער אלטער פּרכת פון אָרון
הענגט ערענסט אין רוהיג, בשאלטעדיג שטרייגג
דעם כוד פון אונעגרליכע יאָנתען;

דעם עמוד בעלייבטען צוויי רייהען פון ליכט,
עס גלאַנצען פון מזרח די בילדער,
דער לייב זעהט אויס שטאַרקער, נראַציעזער דער חירש,
די טויבען — נאָך צאַרטער און מילדער.

דאָס פענסטער איז אָפען — איך דאַוון לעם איהם
און לאָז מיך פון נאכט־ווינטעל גלעטען.
עס גיסט זיך מעלאָדיש פון הזן די שטים
אין בענקשטרען רוהיגען בעטען.

פון יענעם זייט טייך ווייהט א ריח פון חיי,
עס פינקלען פון היטעל די שטערען,

און אויפגעבליהט האבען זיי וואונדערליך שען
אין שפיל פון׳ם ליכט און די שאטען.

דאס זייגען געווען די בלומען פון טרוים,
וואס ליגען נעהיים אין יזכרון:
די קנאספען פון חדר, די בליטהען פון היים,
די בלומען פון קינדישע יאהרען.

א פרעבטיגער נארטען, א סודות׳דיג׳ פארק
פון שטילע פאנטאזיעס און קוואלען —
דארט זויגט די בעריאוע איהר לאקיגען קאפ,
און ס׳חלש׳ט די פאלמע אין שטראלען;

דארט סוד׳ען די סאסנעס פון ליטא פארטראכט,
און ס׳רוישען פון הרמון די צערער;
דארט שפרייטען צראנושען אין לופט זייער דופט,
און ס׳בליהען די ליטווישע סערער;

דארט שפיגעלט רער ניעמאן אין זוסער ביי זיך
פון נראדוא און קאוונע די היגעל;
דארט טובל׳ט די מויערען טבריה די שטראדט
אין בלאהען כנרת׳שען שפיגעל.

און דארט, אין דעם שטילען פארצויבערטען פארק,
שפאצירען די הערליכסטע פרויען —

עם פינקעלט אין שורפוד דאָס פלעשעל מיט זויין,
עם שפּינלען זיך רוהיג די טעלער.

די חלות — זיי ליגען געהייליגט פאַרדעקט —
אן אייגנאַרטע גאָב פון די מענשען.
אין שטוב שוועבען אומ'עט מלאָכים פון פריד
און בענשען און בענשען און בענשען.

— „ווי שלאָנק ביסטו, ליבסטע, אין זייד־ווייסען קלייד,
וואָס שאָלט אין מאיעסטעטעשיע פאַלבען!
אזוי נאָר קאָן רוהיג א קיניגען שטעהן
אין שורפורנעם קליד פאַר'ן זאָלבען!

— „אַ זאָג מיר ווער האָט דיר פאַרצויבערט דיין שלאָכט?"
— „דער הייליגער שבת, מיין טרייער,
די חסידישע טאַכטער בריענט וואונדערליך העל
אין ריינעם און הייליגען פייער."

אזוי האָט מיין ליבסטע מיר פרייגדליך נעזאָגט
און שנעל פון'ם צימער פאַרשוואונדען,
נאָכדעם ווי איהר קוש אויף די ליפּען ביי מיר
האָט שלוצלוטג די פלאַמען צעצונדען.

הער מלאך פון טרויטען האָט שנעל אויפ'ן פלאָם
געטריקענטע בלומען צעשאַטען,

א ריח פון לאנקעם מאכט דופטען די לופט,
מיין מארץ ווערט ריינער און שענגער!

דאס הארט זי, מיין ליבסטע, אין צימער ביי איהר
אין אייגם פון די פרייטאג צוזאכטען
נעפרובט אין דער פרעמד מיט א בילד פון דער היים
שהפרישען מיין גייסטינעז שמאכטען.

איצט שטעהט זי א שלאנקע, איז ווייסען פארקליידט,
אן ציקדט אן די ליכט אין די ליכטער.
עס שיינען די אויגען מיט רוהיגען פרייד,
אין האארצען ווערט ברייטער און לייכטער...

אזוי לייכט די מלכה פון שבת ביים שוועל,
בעגלייט פון דרייי נאלדענע שטערגען.
אזוי שטראהלט די שכינה אין שעה פון דער טרייסט,
אין שטילען ערלייזונגם־בענעהרגען...

אזוי איז די היילינע „הירטיז" וואס רוהט
אין יודפטשערגען „פעלד פון די עפעל"...
אזוי נעהט דער מארגען־רויט אויף, אויף דער וועלט
אין ראזליכען גאלדיגען נעפעל.

אין חדר ווערט טונקעל, די ליכט פלאמטען אויף,
דער טישטוך וועדט קלערער און העלער,

עס רויטלען, מיין טרייע, די באקען ביי דיר,
ווי עפעל פון די זילבערנע בייטען;
דאס שנירעל קאראל — עס בליהט אויף דיין האלז,
אמוי ווי א קרענצעל פון קוויטען."

— „א בינטעל פון מור איז מיין ליבסטער ביי מיר —
צווישען די בריסט מיינע רוהט ער —
א הענגעל פון טרויבען איז ליבסטער ביי מיר —
אין עין נדי'ם ווייגערטנער גליהט ער."

— „שהן ביסטו, מיין טרייע, און ליבליך און צארט,
די אויגען ביי דיר זענען טויבען."
— „שהן ביסטו, מיין ליבסטער, און הערליך און שטארק,
די פּריזמס ביי דיר זיינען לויבען.

די צווייגען — זיי נרינען ביי אונז אויפ'ן בעט,
דאס הויז איז פון מעכטיגע צעדער.
פון ציפּרעסען האלץ איז דער בּאדען נעבעט,
די לופט איז פון בליהענדע סערער..."

*
* *

ווער ווּאלט מיר צערטליך פון ליעדער דאס ליעד
און ווינט מיך אין שטראם פון די טענער?

III.

„...שוואַרץ בין איך, אַ טאַכטער פון ציון, דאָך שעהן —
אַ בלום פון די זוניגע לענדער.
ווי קדר׳ם געצעלטן אויז דונקעל מיין חן,
מיין לייב אויז ווי שלמה׳ם געוועבדער.

עס האָט מיך פאַר׳שרעק׳עט די זון, ווען איך בין
געשטאַנען די ווייסגעשטאַנער היטען,
די נערטנער די פרעמדע — זיי האָבּ איך נעהיט,
אוּן מיינעם — אויהם האָבּ איך נעמיטען.

אַ זאָג מיר, מיין ליבסטער, וואו טרייבסטו די שאָף?
וואו רוהסטו נאָך מיטאָג, מיין ליבער?
פאַר וואָס זאָל איך אומעדום פרעגען אויף דיר
אוּן פלאַטערן, גלייך ווי אין פּיבער?"

— „אַ טרייע, דו טרייב נאָך די טריט פון די שאָף
דיין פרעהליכע סטאַדע פון ציגען,
אוחין, צו די זאַמטיגע לאָנקעס פון טאָל,
אויף וועלכע די פּאַסטוכער ליגען.

די צווייטע, ווען לינט איז אטלעם פארהילט
מון ברענט אזוי פארצעם מון ערעל —
דאם וואלט מויך איהר ליבענדיגן פוילישען נאטור
א יתגע פראנקיסטישע מיידעל.

יא, ליבער, זיי זיינען פון פאלק שוין אוועק,
זיין נישט אבער אין זיי געבליבען:
זיי ברענען, ווי אומפער אין תיילתען פלאם
מון רויכערען שרעקליך אין טריבען..."

א בראסט־טוך פון טיוֹל האָט איהר בוזעם פֿאַרהילט,
אויף וועלכען איהר האַנר איז געלעגען,
נאָר אָפֿט מיט צוויי לייענליכע פּינגער פֿלעגט זי
די רשׁוּ־בלאַטע סודות ענטפֿלעסען.

איהר אָטעם האָט דופֿטיג און פֿלאַמיג בערוישט,
און אלע נערוואָסען פֿארטריבען;
די אויגען נאָר, טיפֿבען האלב אָפֿען געבליבט:
„מיר רויבערען שרעקליך אין טריבען..."

לעם מיר איז געזעסען פֿארקלערט ריכטער איקס,
און טרויריג בעטראַכט די נעשטאַלטען;
זיין קינסטלעריש אויג האָט געפֿונען אין זיי
דעם אידישען טרויער בעשאַלטען:

„דערקענט איהר נישט, איימאָרן, שוועסטער פון אונז,
צוויי פֿראַכטפֿאַלע אידישע טעכטער?
אָט זעהט פון האַלב־אָפֿגעטעם בליק, ווי עס קוקט
דער אידישער צער, ווי א ווענטער.

איהר ווייסט, ווען אויך זעה זיי — דאָן הער איך פון ווייט
דעם ניגון פון שכינתא בגלותא.
די ערשטע ווָאָס טאַנצט, דאָס איז שבתי צבי'ס ווייב,
די מיסטישע לוסט־מטרונותא.

פארווארפען א פוס אויף א פוס אזוי זי שלאנק
האלב־ויצענד אין זאמע נעלעגען,
און פלוצלונג האָט שנעל זיך דער גרינליכער ים
נענומען אין כוואליעס בעוועגען.

און איך האָב דערזעהן: ווי פון מארמאָר נעשניצט,
אין שוואַרצע דורכזיכטיגע שטריכפען,
צוויי שלאנקע בעוועגליכע מיידלשע פים,
ווי יונגע צוויי שוילענדע ניכפען.

אויף מאפליעס צוויי ווייסע פון מאכעט און האמעט
האָט זי אין א וואלם זיי צעטריבען.
און איך האָב אין זויבער אויהר שטימע דערהערט:
„מיר רויבערין שרעקליך אין טריבען..."

די צווייטע איז, גליך ווי א צייטיגע פרוכט,
אין בלומיגען שטלעם בשרונקען.
האלב־לינעגד מאר'תלש'ם, פון ווייבען נעוואוב
מים מארענדע גלידער נעוואונקען.

די לאקען, ראקאקא נעטורעמט אין הויך,
האָם מכים נערויזט פון פערלאמגען,
די ליפען האלב אפען אזוי גליהענד ווי קויל —
זיי האָבען נעלאקט ווי מים צוואמגען.

און רויזען און רויזען פון אלערליי אַרט,
מיט ווילדע און צערטליכע דופטען —
זיי האָבען פון רייצענדען באלידעקאלטע
צעשפרייט זייער גיפט אין דער לופטען.

לעם מיר אויף א זאָפע געזעהן האָב איך צוויי,
אין פרעמדע פיקאנטע קאסטיומען;
זיי האָבען פאר'חלומ'ט נעקוקט אינ'ם זאל,
ווי שעהנע עקזאטישע בלומען.

די עראשטע איז שלאנק און געשמיידיג געווען,
מיט אויגען צוויי מיסטישע, גרויסע —
זיי האָבען האלב־אפען נעקוקט אינ'ם זאל,
ווי צוועגדם צוויי מראָפישע הייסע.

די בריטען — זיי האָבען צוויי שאטענס נעלייגט
אויף אירער בלאסע לעבליכע בעקען.
נעהיים און פאראינהעריש האָט זיך געווייסט
פון דונקעלע לאקען אירער נאקען.

האָם קלייד איז נשוועזען פון יסנריגעם פארב
נעכטוואליעט אין טויזענטער פאלבען.
ווי מילך־וויייסער שוים האָט געווייסט זיך אויף זיי
איהר ברוסט און נערוסטעט מיט זאלבען.

אך, יענע בת מלכה, ווען איך האָב געטרוימט,
בעקומען האָט טויזאָר עשטאלטן.
איך האָב זיך אין אייגזאמער שול נישט געקענט
מון לאָקענרען צויבער בעהאלטן.

איך האָב זיי נעזעהן מאיף א וואַרשעווער באל,
אין וואונדער־בוקעטן געקליבן;
זיי האָבן מיט זיירענס און קאמעט נערוישט:
מיר דויבערן שרעקליך אין מריבן.

אָט דאָס איז נעוועזן א רויבערן, נאָט,
איך וועל דאָס נישט קיינמאל פארגעסן!
זיי זייגן, ווי ציפטיגע בלומען פארום,
אין כונטע קאָסטיומען נעזעסן.

דער מאן האָט זיין אָפיום בעהאלטן געשפרייט,
איהר ניפטיגן אָטהעם די לילית,
מיט ידיעע מון צערטליכע דופטן נע'סמ'ט
מיין זעל האָבן כאיראלעקלעף שטילע.

פיאלקעם, רעזערוא, בעשיידן און הייס,
אין דונקעלע היימליכע לאָז'ן —
זיי האָבן פון יונגע, נאָך קנאָספיגע בריסט
די ניפטיגע דופטן יצעלאָזן.

II.

„מיר זייגען נעפעהרליך ווי פוריען אין שפיל,
און זאנפט ווי די טויבען אין ליבען:
מיר ברענען ווי אפפער אין הייליגען פלאם,
און רויבערען שרעקליך אין מריבען..."

דאם זייגען די וועלטער, וואם האבען מיר לאנג,
אונענדליך אין אויער נעקלונגען;
מיט טויזענדער שטימען ע'סוד'עט, נעזעגט,
מיט טויזענדער טענער נעזונגען.

דער רויש פון די והאלשעווער כאסען האט נישט
נעקענט אט די קלאנגען פארשטומען.
איך האב זיי נעהערט אויף דער רוישיגער גאס,
איך האב אויפ'ן פעלד זיי פארנומען.

זיי האבען נעלאפט מיך פון יעטווידען הויז
מיט שווארצע און נארענדע אויגען,
מיט שטאלצע נעזיכטער, מיט צערטליכע הענד
און זאפטיגע ליפען נעצויגען.

ווי פֿליגעל, ווי ווייסע, פון מאָרגען בעשטראָלט,
אין ריממישען פֿאַכען פון שוועבען,
און פֿלוצלונג האָט אויגם פון די פֿליגעל מיר שטיל
א גלעט אויפֿ'ן שטערען געגעבען:

„דו ביסט מיר א שלעכטער און מעהר נישט נענט,
איך וויל דייגע טרויטען נישט הערען.
און וועסטו מיר יווייטער נאָך זיין אזוי קלוג —
אָב תּבר ווועל איך מיט דיר ווערען...

איך דאַרף נישט די טרויטען: איך האָב זיי נענוג,
איך בין מיט זיי זאָט שוין אין לעבען.
אגב פֿלעגט דער טאָטעשי שענער פון דיר
די מעשיות דערצעהלען פון רבי'ן.

און ביסטו עם ווירקליך דער אייגער, ווען ווייס
די חסידישע טאַכטער צו פיהלען,
דאַן מוזטו זיך, ערשטענס, ענטאָגען פון ווייב,
פון קונסט, ווי אין ליבעס צו שפילען.

מיר זענען נעפֿעהרליך, ווי פֿוריען אין שפּיעל,
און זאנפט, ווי די טויבען אין ליבען:
מיר ברענען, ווי נאָפֿט אין היילינגען פֿלאם,
און דויבערען שרעקליך אין טריבען..."

און וועז דיר זואלט נאכדעם דערעסען דאס אלץ
און לאנגווייליג וואלט דיר געווארן, —
דאן וואלטען מיר, ליבסטע, צו גאסט אויף א צייט
צו פעטערס און מומעס געפאהרען".

אזוי האב איך שטיל ביי מיין ליבסטער געטרויסט,
וועז זי איז ביים שפיגעל געשטאנען,
די ענד שפיהרע האבען בערוהט אויפ'ן קאם,
ווי העלפער צוויי וויסע פון שוואנען...

„דו טרויסט ווי א לעטוואך אין שלעכטער מאניר:
דאס צומע אין מיאוסע פארשפונען;
דיין שלעכטע אירגניע האט אלעס צערשטערט,
דיין חלום איז קלעגליך צורונען."

אזוי האט מיין ליבסטע פארדריסליך געזאגט,
פון שפיגעל זיך וועגהעגדיג האסטיג.
און פלוצלונג האט אלעס פארלארען ביי איהר
די שטרענגע און דוהיגע פלאסטיק.

די לענגליכע פינגער פערדיקט צו די האר
אין האלב נאך נשוענגרעט צום שפיגעל;
די ארבעל פון דאזליבען זייד־מאטענע
בעוועגט האבען לייכט זיך ווי פליגעל.

די וועגד וואלט איך שלע אין צערטליכען ארט
פארצירט מיט בלאס־פארבינע רויזען,
די פענסטער געשניצט, עליך ווי שפיצען אין שטיין —
זיי וואלטען דעם פארק דיר ענטבלויזען.

א לופטינער נעז אראבעסקען וואלט הויך
דעם הערליכען באלקען בעצויגען;
דאָרט וואלט איך אין פלאָטער פון פלאנצען און טיער
געפאנגען די טרויטענדע אויגען...

די טירען — פון עבען און עלפאנט־ביין־פוּרן,
פון לייבטען מאזאיק דער בארען.
און אלעס וואלט זיך פון די פאלטען ארום
אין גרינליכע שאטענס געבאדען.

אויך קלאָרע באסיינען געווען וואלטען דאָרט,
און וואונדערליך שטילע פאנטאנען,
וואס וואלטען געזופט מיט א דופטינען טוי
אויף פליושענע גרינע דיוואנען.

אויף פרייגדליכע זאפעס פון דונקעלען באמעס
געווייסט וואלטען זיך דיינע גלידער...
דאָרבי וואלטען מיידלעך אויף ציטרען געשפילט,
און לוהיג פארווישט דיך מיט לידער...

I

דו קען איך דיר, טייערע, געבן אלס דאנק,
וואס קען דיין נשמה בעגליקען?...
איך וויים: דו האסט בעסערס נעזוהן אין דיין מרוים,
און מיינער וועט דיך נישט ענטציקען.

וען איך וואלט א קענינ נשוועזען, וואלט איך
בעפעהלט דיר א פאלאץ צו בויען;
דאָרט וואלט איך אין שטילע און ליבטינע נאכט
מיין הויליגסטען מרוים דיר פארטרויען...

דער פאלאץ וואלט עהנליך נעוועזען אויף דיר:
פון דרויסען ריין קלאסישע ליניען,
אין זעלע — א ציבער פון טויזענד אייגן נאכט,
מיט הויסען פאר'חלומ'טען זיבען.

די וועגד — פון דעם רוהיגסטען מארמאר נעהאקט,
מיט זייליגע שלאנקע פארמאלען;
דאָך איבוויינינג וואלט כאוריטאניש נעפוצט
נעווען די היימליכע זאלען.

צערונענע מרוימען

פראגמענטן פון דער ווענא די חסידישע מאכמער.

דער ווייסטער מדבר־זאמד,
די פרישע גרינס פון שרון —
זיי ביידע זיינען שטיל
אין מיר בעהעפט נעוואָרען.
אפאלאדאר, נישט דו
פארשטעהן וועסט די נשמה,
וואָס דינט צום גרויסען נאָט
פון ליבע און נחמה.

צו שמעוג'ען

דיר, שמעון, קומט דער קראנץ:
דיין ליד האָט מיך נעפאננען,
כאָטש שטיל און נישט נעצירט,
דאָך בריידערליכע קלאננען.

פערל־וועטער גאָלד נעהאפטע,
נאָר פאר איהר אליין בעלעבט...

צ ב י ה (צו שמלקאר'ן):

איהר האָט מיך פיעל בעצירט
און פראכטפול מיך בעוונגען,
נאָר אייער ליר האָט נישט
מיין מיידעלש הארץ בעצוואונגען.
איהר האָט מיין זעל צעטיילט,
איהר קענט א העלפט נאָר ליבען, —
מיין מיידעלש־יונגע זעל,
זי איז דאָך נאנץ געבליבען...
דאָס זעלבע הארץ פון גלוט
איז אויך דאָס הארץ פון טרערען,
און מיט דעם הייסען בלוט
קאָן איך א תפילה הערען.
מיין קוש איז הייס און דאָך
קאָן שמיל מיין ברוסט פאַרוויגען,
און אין מיין שטורעם ליד
קלינגט אָפט א צארטער ניגון.
עס לאָזט יהודה'ס לאנד
דעם מענשען'ס הארץ נישט צאנקען:
זיין אָטעם רענט דאָס בלוט,
זיין הימעל וועקט נעדאנקען.

ש מ ע ו ן :

אוינען זיינען דימענט־שויבען,
יואו דעם מענשענס זעלע בליקס.
־ייגע אוינען זיינען טויבען;
ווער עס זעהט זיי איז בעגליקט, —
גרוים און קאפען, ווי ביי לאנען,
פייכט פון ליעבע, זאנפט פון הארץ,
לייכט פארשלייערט פון רחמנות
און פון טיפע סודות שוואַרץ.
רוהיג שטראַלען זיי פון אונטער
זייד נעוועבטע ברעמען צוויי,
לאנגע פאַרהאננען פון צניעות
און פון שטילען ליבעס־וועה.
די וואַם האַט אזעלכע אוינען,
די איז פולקאַם אין איהר פראַכט,
דער נעהערט פון טאַג די אכטונג
און די ליבע פון דער נאבט...
(בייטענדיג דעם קאָפּ.)
שטילער ליד, אנטשטום אין הארצען,
וואַרט אויף צביה'ס ליבען בליק.
אין א לייכטען זייד א שוואַרצען
דרעמעלט דאַרט א טיפעם גליק.
ציה אָן פערל אויף א שנירעל,
פון דעם פיינסטען גאָלד נעוועבט,

טרויטען פון א לאַרבער־וואלד;
איינגעהילט אין פלאַראַ'ס נאַבען,
פון סעלענעם ליכט בעשטראַלט,
שלאָפט א נימפע: איהרע גלידער
צערטעלט, גלעט א סאמעט־נראַז;
פון דער ווייטען קלינגען לידער, —
פאן, דיין פליטע איצטער לאַז!
ניין, סעלענע וועט נישט מערקען,
פלאַראַ'ס נאַבען זענען פיל;
הינטער פייכטע לאַרבער צווייגען
גנב'עט פאַן זיך אין דער שטיל.
נימפע'ס ברוסט בעוועגט זיך האַסטיג,
עראַס' פארב איהר פנים צינדט,
און דער שמייכעל אויף די ליפען
רופט און לאַקערט, ציהט און בינדט...
דיינע אויגען — נעכט צוויי הייסע;
פול מיט תאוה, פול מיט גלוט.
פאַן־ און נימפעם צויבער קוקט דאַרט
אין יהודה'ס הייסע בלוט...
א, וועו נישט די לאנגע ברעמען,
ווער וואַלט ביישטעהן דיר נעקענט?...
זייער שאַטען שיצט פון פייער
און איך בין נאָך נישט פארברענט.

(זעצט זיך פיד.)

וועמען כראניאן בויגט די קניהען,
יענער פיהלט קיין רויזען־דופט.
יונגענר ציהט מיט פעסטע וואַרצלען
פון דער ערד איהר פעסטען זאפט;
ערדיש איז דעם מענשען׳ס שענקייט,
ערדיש איז דעם מענשען׳ס קראפט.
ע־וואה־הע! וועה בליהט אין שרון,
יונג און זאפטיג, פריש און קלאָר?
באכוס, צביה, וועלט פארשיכורט
פון דעם דופט אויס דיינע האָר...

ש מ ע ו ן (וויפאר זיך):

שטילער, ליד, אנטשטום אין האַרצען,
וואַרט אויף צביה׳ס ליבען בליק.
אין א לייכטען זייד א שוואַרצען
דרעמעלט דאָרט א טיפעס גליק.
ציה אָן פערל אויף א שנירעל,
פון דעם פיינסטען גאָלד־נעוועבט,
פערל־וועלטער גאָלד־נעהאפטע,
נאָר פאר איהר אליין בעלעבט.

א פ א ל א ד א ר:

דיינע אוינען — נעכט צוויי הייסע,

מיט א בונטער רויזען־קרוין.
ווער בעשענקט איז פון די נעטער,
דער נעהערט זיי אונבעוואוסט.
צביה, צביה, דיאַניסוס
דרעמעלט אויף דיין יונגער ברוסט.

ש מ ע ו ן (שמיל ווי פֿאר זיך):

מילך און האָניג טריפֿען דיינע ליפֿען;
טיפֿע ליבע שטראָלט פון דיינע אויגען,
און דיין אָטעם שמעקט מיט פּעלד־בלומען.
נעלקען טריפֿען דיינע ליליען־פֿינגער.
אָ, ווי גוט די ליפֿען איז צו זויגען
און די זעל אין טיפֿען בליק צו שטירצען!
קושען שטיל די ליליען־צאַרטע פֿינגער
און צו זיין דיין אייניגער בעזיגער;
פֿאסטן דיך צווישען אַלע שטערען;
ליבען טיף און טיפֿער נאָך בעהערען,
ריין פון שוועריקייט זינדיגע בענעהרען
גליידיק דער זון, דעם הימעל און די שטערען...

א פ א ל א ד א ר (געריייצט):

ע־וואָ־הע! די כוסות גליהען
און צום טאַנץ די פּלייטע רופֿט.

ווינט זיך אום א ליליע דיין;
ביי דעם מזרח ווינקט דער שטערן
פון פריהמאָרגען, פול מיט חן;
הינטער פאלמען רויזט דער הימעל,
רויטעלט אויף דעם טוי, וואָס פאלט:
באלד וועט ווערען נאָלדיג הייליג
אונזער וועלט בלום בעשטראלט.
צביה, דו פארמאָגסט די פארבען
פון דעם שטילען מאָרגען־בילד:
ווי די ליליע ביסטו זויבער;
ווי דער שטערען שיינסטו מילר;
ווי דער טוי איז פריש דיין קערפער;
ווי די לופט דיין אָטעם שמעקט,
און די לוסט — זי לייכט און וואָרימט,
ווי דער ערשטער שטראל וואָס וועקט...

א פּ א ל א ד א ר:

שטיינט דאָס וועלט איצט פון וואָסער?
אָדער פאלט דאָס עפּס' ליכט
אויף א וויים נעשניצטען מארמאָר,
און מיר טרויסט זיך דיין נעזיכט?...
צביה, ביסט א וואונדער־וואָזע,
אויסגעשניצט פון העלפאנר־ביין;
ביי דעם ראנר בעצירט מיט עבען

א פּ א ל א ד א ר :

גלייך ווי וואלקענס אין א שטורעם
שוועבען דיינע שוואַרצע האָר ;
ווירדיג קוסט דורך זיי דער שטערן,
ווי סעלענעס פּנים קלאָר ;
אויפגעפּענט פּול מיט פּייער
בליקען דיינע אויגען צוויי,
אויף די באקען פּאלט דער פּורפּור
פון דעם בראנד, וואָס פּלאמט אין זיי ;
נאָר דער העלפּאנד־ביין־נעשניצטער
נאָז — ער בלייבט ווי חרמון׳ס שניי :
זיינע ווינקלען רענט א ציטער
פון גענוס און ליבעס־וועה...
ע־וואַ־הע, ווער האָט דעם שלאנקען
מארמאָר־טורעם אויפגעלעבט ?
צביה׳ס האלז בעוועגט זיך ריטמיש,
צביה׳ס האלז אין בלומען שוועבט.
און די יונגע לילִיען־בריסטען
כוואליען אויף דעם צארטען זייד.
צביה, ביסט די קרוין פון שענהייט
און די נעמין פון דער פרייד...

ש מ ע ו ן :
אין דעם ווינט פון זונען אויפגאנג

אויף אזעלכע נעמער־פים !

ש ט ע ו ן (תוימט זיך אויף):

רייצענד איז דער פוס פון תאוה,
וען אין ווילדען טאנץ ער בליצט;
ווירדיג טרעט דער פוס פון גאוה,
רוהיג, ווי פון שטיין געשניצט;
אבער שענער, לייכטער, צארטער
איז דער פוס פול צניעות־פראכט,
וען פון אונטער זיידענם ווייסע
שלייכט ער רוהיג און באזאכט.
א, איהר אינדינס, ציון'ס טעכטער,
מיט די בליקען שוואַרץ און פייכט,
וועמען פוס פון אייך איז קלענער,
און ווי צביה'ס גרינג און לייכט?
וען זי שוועבט אריבער גראַזען,
טרייסלענדיג דעם טוי פון זיי,
גלייך א ווינטעל ווֹאלט געבלאזען
און בעריהרט זיי מיט זיין ווייה.
יעדער טראַט האט זיין מעלאדיע
פון געפיהל און הארץ בעלעבט;
צביה, דיינע טריט — זיי זיינען
פון דעם שטילסטען קלאנג געוועבט...

א פּאָלאָדאָר:

עה־וואָ־הע, עס פליהען פליטער,
רויזען טראָגען זיך אין לופט;
דורכ'ן מארמאָר געהט א ציטער,
און די פלייטע שטורמיש רופט...
צביה טאנצט, אין רויזען־קראנצען
שוועבען איהרע שלאנקע פים;
טערפסיכאָרע פיהרט איהר טאנצען
און בעניימטערט זי נעווים,
ווי א מאָרגען־נעבעל ווינט זיך
אום דער טיול אין ראָזען שיין.
רייצענד דעקט ער אויף די קניהען
און ער הילט זי ווידער איין...
דאָ ערשיינען זיי, ווי זיילען,
וועלכע שטיצען וועגנום' הויז,
און דאָ פליהען זיי ווי פיילען,
בליצענד פון דעם טיול ארויס;
דאָ ווי שוים אויף בלאָהע וועלען
אין דעם טאנץ פון וואסער־פאל;
דאָ פארגליווערט ווי א נעטין
אויף א שטאָלצען פיערפסטאל.
צביה, צביה, אָ, ווי הי־ליך
מוז דער קערפער זיין :עווים,
וועלכער שטיצט זיך און בעוועגט זיך

דריטער אויסטריט

דער קאמף.

די דעקאראציע דיזעלכיגע. אויפ'ן טערמאס שטעהען צושטעלט מישען מיט נידעריגע לעהן־בענק, געבעט מיט זוייבע קישענס. אויף די לעהבענק ליגען אין מארשידענע שיזעס טעכער און פרויען, טריקענדיג און פיהרענדיג צווישען זיך א שמועס. נעבען א בעזונדערן טיש, שבערוקט פון די אידעריגע, זיצט שטעון מיט זייבע פריינד, בעדינט פון בעזונדערע דינער.

צווישען די גאסט זיצען צביה, שאלאדאר און בן־זבדיה. נעכטן צביה'ן שטעהט א דינער מיט א לאדבעד־קראנץ אין האנט.

לויט בן זבדיה'ס א צייכען תויבט זיך אויף פון צווישען די גאסט שאלאדאר מיט א בעכער ווין.

און שיט מיט נראָז איהם אָב
און לענט, פון ליבע מיר,
אויף איהם איהר יונגען קאָפּ.
ווי גוט איז אזא רוה,
פון קיינעם נישט נעשטערט!
ווי גוט איז אזא רוה
אויף גאָט'ס נעבענשטער ערד!

צ ב י ה
(שוועבט־צו מאַנצענדיג צום שטול, לאָזט זיך שראָב אויף איהם טורטלענדיג)

ווי גוט איז אזא רוה...

שמעון'ס כאָר:

וואָר הויבט דאָס אויפ'ן וועג
אַ לייכטען דינעם שטויב?
וואָר וועקט די זאנגען אויף
און וואָרקעט, ווי אַ טויב?
וואָר יאָגט זיך אויפ'ן גראָז
מיט זומער־פויגלעך גלייך?
וואָר שפּינעלט זיך אין גלאָז
פון שלעפּערדינען טייך?
וואָר שרעקט די צינען אָב,
וואָס פּאשען זיך ביים וועג?
און וועמעס קול'כעל קלינגט
אין פעלד, ווי זילבער פריי?
וואָר צערטעלט אזוי גוט
און גלעט אזוי נעטריי?
דאָס קעהרט זיך צביה אום
פון ציון שוין צוריק
צום דערפעל, וואו עס וואָרט
אויף איהר א שטילעס גליק.
צוזאמען מיט איהר נעהט
דער ליבסטער און מיט פרייד
אין קליינעם אויער שטיל
איהר סוד'עט ער א סוד.
זי וועלט אַ ביסעל רויט

מיין ליעבסטער נעהט!
מיין ליעבסטער נעהט!
א בשמים־דופט
פון פענסטער וועהט.
די מירטע ווינקט,
די מירטע רופט: —
דיין ליעבסטער נעהט!
דער פלאם פון אייל־לאמפ שוויינט
און ציטערט, ווי ענטציקט...
מיין ווייסע ליליע לינט
אין פליטער פיעל צופליקט.
עס האט מיין אונגעדולד
צוריסען שוין דעם קראנץ,
עס ציטערן די קניה
און רייסען זיך צום טאנץ.
אט עפענט זיך די טיר...
אט ווער איך באלד דערלייזט...
עס פלאמט מיר דאם נעזיכט,
דאם בלוט אין הארצען ברויזט.
מיין אויג איז האלב פארדעקט,
מיין ברוסט איז האלב ענטבלויזט.
איך שוועב, איך שוועב צום טיר,
עס ציהט מיין האנד צו איהר.
די הייסע נאכט — זי שטומט...
מיין ליעבסטער קומט!...

און ריין איז מיין ליבע אין האַרצען, —
און ווילסטו נישט גלויבען, דאַן זעה מיינע אויגען:
ראָזט פינקעלט איהר טרער נאָך אין שיואַרצען.
נישט קוק, וואָס די פּיס זיינען באַרוועם און שטויביג —
זיי זיינען נאָך פּלינקער נעוואָרען:
עס האָבען די ציגען נעלערנט זיי טאַנצען,
און שוועבען — דער ווינט אויף די קאָרן.
און ווילסטו נישט גלויבען, דאַן וועל איך דיר טאַנצען,
און זאָלען פון ציון די אינדען
זיך לערנען דעם טאַנץ פון די פּרעהליכע ציגען,
דאָס שוועבען פון ליבליכע ווינטען...

אפאלאדאר'ס כאר:

ווער קלאפט אין טיר,
ווער קלאפט אין טיר? —
מיין היים נעליעבטער
קומט צו מיר.
עס זויגט די נאכט
אין זיך דעם קלאנג
פון זייגע טריט...
פון יערען ריהר,
וואָס נעבען טיר,
ווערט פורפור־רויט
מיין רויז צונליהט...

אין סאָד איז שטיל,
און מירטען פיעל
איז דאָרט פאַרגאַן.
איך וועל אין זיי
די לעדא זיין —
און דו דער שוואַן;
איך וועל אין זיי
די נימפע זיין —
און דו דער פאַן...

שמעון'ס כאָר:

איך האָב דיך נעזוכט אין די נערטנער פון ציון,
נעפרעגט אין די מערק און די נאַסען.
עס האָבען פארשעמט מיך די נאכטיגע שומרים,
בענלייט מיך מיט זייערע שפאַסען.
ביים טויער פון מקדש נעוואַרט אויף דיין קומען,
נעבלאָנזשעט אין אלע פרדסים;
איצט האָב איך דיך ווידער, מיין טרייער, נעפינען
אין שאָטענס פון רוהיגע זיתים.
נישט קוק וואָס מיין פנים איז דונקעל, דאָס האָט איהם
נעצערטעלט די זון פון פריהמאָרגען;
און ווילסטו נישט גלויבען, דאן זעה מיינע אויגען:
דאָרט ליגט נאָך איהר שימער פארבאָרגען.
דערפאר אָבער וויים איז מיין וואָלענעם קליידעל,

וועל איך זיך פון שמחה צוטאנצען,
און מאנצענדיג וועל איך דערלאנגען דעם כהן
די פרוכט פון די הייסישע פלאנצען.
א, מעכטער פון ציון, צי ווייסט איהר דעם סוד,
וואס ריהרט און בעוועגט מיינע קניהען?
דער פאסטוך בן־עזרא האט שטיל מיר פארטרויט:
מיין ליבסטער נעפינט זיך אין ציון.

א פ א ל א ד א ר ' ס כ א ר:

די קריג פון וויין,
די קריג פון וויין
זיי זענען לער.
מיין פוס איז גרינג,
מיין טראט איז פליגק —
מיין קאפ איז שווער.
מיין פוס דערוועגט,
מיין טראט עררעגט
דער היים' בענעהר.
עס וועט מיין פלאם
דער טיעפסטער ים
נישט לעשען מעהר.
מיין קערפער בליצט, —
וואו ביסטו איצט,
א, שלאנקער מאן?

און מיט די היים געווירצטע ארעמס
וועל איך איהם דריקען, דריקען, דריקען,
פאר'שיכור'ט פון דעם ווילדען טאנצען,
פארברענט פון זיינע הייסע בליקען...

שמעון'ס כאר:
(אריינפאלענדיג אין די לעצטע ווערטער פון קענען־כאר):

א חודש א נאנצען נעפלאכטען דעם קאָרב
האָב איך מיט די אויגען פינגער;
די יונגע ערבות געשיילט און נעקלאפט,
זיי זאָלען זיך אויספלעכטען גרינגער.
מיין טאטע נעהיט האָט אין נאָרטען די פרוכט,
נעשיצט זיי פון פויגעל און רויבער,
די מאמע נעוועבט האָט פון וואָל מיר א קלייד,
וואָס שימערט און שיינט ווי א צויבער.
באלד קומען וועט יום טוב מיט גליק און מיט פרייד,
וועל איך מיט'ן טאטען צוזאמען
נאָך ציון זיך לאָזען, פארצירט אין מיין קלייד,
בעגלייט פון מיין טייערער מאמען.
אין וועג וועל איך קיינעם נישט נעבען דעם קאָרב;
אליין וועל איך מראָגען די פירות...
מיין קלייד וועט זיך ווייסען און שיינען אין זון,
און דופטען מיין קאָרב וועט ווי קטורת.
און ווען איך וועל מערקען דעם מקדש פון ווייט,

מיין ליבער, א שוועסטער א צווייטע
ווי איך וועסטו קיינמאל נישט קריגען.

אפאלאדאר'ס כאר:
חאסמויכ, נעמאסט צו צביות'ס געשמייגערטען מראם:

א, בעט מיר אויס דאס בעט מיט ליינען
און ברענגט מיר ניכער קריג מיט ווייגען!
צושפרייט ארום נעווירצטע גראזען
און נאכרעם זאלט איהר מיר פארלאזען.
היינט וועט דא זיין א נאכט פול פייער,
היינט קומען וועט צו מיר מיין טרייער.
מיט בשמים דופטען מיינע בריסטען,
פארהילט אין נאלד־נעשטיקטע טיכער,
די פים נעשמידט אין זילבער־קייטען,
דער טראט זאל זיין ביי זיי נישט זיכער.
אט בוינען זיך ביי מיר די קניהען,
אט ברעכט מיין קערפער זיך אויף הינטען,
אט פאל איך הילפלויז אויף די ליינען,
נעבראכען ווי א בלום פון ווינטען...

בעזוימט האב איך מיין אויג אין שווארצען,
עם זאל דער פלאם דארט ווערען טיעפער
און שווינדלען איהם אין ווילדען מאנצען,
גלייך ווי דער וועלען־נלאנץ א שיפער

אין פֿורפֿור א מאָרגען א נייער,
און דו ביסט נאָך אלץ נישט געקומען,
מיין ליבער, מיין שענער, מיין טרייער.
איך בין אין דעם נאכט־טוי געשטאנען
און שלאָפּינג בלומען געריסען,
די ווינטען פון צפון און דרום
געבעטען, זיי זאָלען דיך גריסען.
נעמיינט, דו וועסט קומען מיך וועקען
און וועסט אונזער האָניג נעניסען, —
איצט בין איך פֿארשעמט פֿאר די ברידער,
און דיך וועט דאָס, ליבער, פֿארדריסען.
באלד קומען פון הארבסט יוען דער רעגען,
דער האָסטינער מלקוש און יורה,
פֿארפֿליצט וועלען ווערען די וועגען,
פֿאר פֿרעהליכע אינגלעך א מורא.
מיין טיר אָבער זיין וועט פֿארשלאָסען,
איך וועל דאָך דיין קלאפֿען נישט הערען,
דערפֿאר, וואָס דיך האָט נישט פֿארדראָסען
אויף מיינע פֿארנאָסענע טרערען.
און איצט וועל איך טאַנצען און טאַנצען,
עס זאָלען די ברידער נישט מיינען,
עס נעהט נאָך דיר אוים מיין נשמה,
און רויט איז מיין פֿנים פון ווייַנען.
אָט קומט שוין מיין סטאדע צופֿליהען
פון יונגע און פֿרעהליכע ציגען,

א ם א ל א ד א ר :

איך שטים אינאנצען איין מיט מיין נעשעצטען נעגנער
און בעט ערלויבעניש דעם מאנץ מיט כאר בענלייטען.
זאל יעדער אויסדריקען וואס איהם נעפעלט אין מאנץ,
אין וואָרט, נעזאנג, אין הארפען־שפיעל און פלייטען.

צ ב י ה :

איך גלויב, מיין מאנצען וועט די מוזען אייך נישט ברענגען :
כאר אייער ליד וועט מיך בעגייסטערן נעווים.
דאם ערשטע ליד פון מאנץ נעהערט, א שמעון, דיר,
און ווייטער, ליבע נעסט, בעזינגט, ווי איהר פארשטעהט.
(צו די דיכער.)
דעם רויזען־קראנץ דערלאנגט און אייך בין נרייט.

נעהסט לאנגזאם דעם קראנץ אין האנט און הויבט אן שטיל, בעשוירען
צו בעוועגען זיך ריטמיש פון איין פוס אויף דעם צוויייטען, האלב
פארשעמט און ברוגז, ביי דעם שטילען נעזאנג פון שמעון'ס כאר.

ש מ ע ו ן ' ס כ א ר :

שוין נעכטען נעשנימטען די פעלדער,
נעבוגרען אין נארבען די זאנגען ;
דעם קאָרן, דעם ווייץ און די נערשטען
אין שייער בענלייט מיט נעזאנגען.
איצט נליהט שוין אין נאלדענע פארבען,

ב ן ז ב ד י ה (צו די דינער):

די קרענץ פאררוכט,
און עהרען־שטולען צוויי מאכט נרייט
אויף ביידע זייט טעראסע;
און פאקלען מעהר ציגדט אן,
און בלומען מעהר פארשפרייט!

(צו שפּשלאדשר'ען און שטעוג'ען.)

און איהר, נעליבטע נעסט, פארנעמט דעם עהרען־פלאץ,
איך האב אייך היינט בעשטימט צו זיין די עהרען־ריכטער,
נאר נישט אויף א פערבראך וועט אייער אורטייל זיין —
איהר משפט'ן וועט היינט די קונסט און נוטען וויין.

צ ב י ה:

איך נלויב דער אורטייל וועט פון ביידען זיין נעמילדערט.

ש מ ע ו ן:

און אויב עם איז ערלויבט, מיט וואהרט און קלאנג נעשילדערט.

פון חינטער די זיילען געהט שרויס בן זכדיה טיט דינער, וועם טרעגען
צוויי שטולען אוין קערב טיט בלומען.

צוויטער אויסטריט

צביה'ס טאנץ.

נאכט. ירושלים מיט'ן מקדש פאדעקט מ בלויליכער נעפעל. הויך איבער'ן וועלדעל שטעהט מ פולע לבנה און בעגיסט דעם מארטאר-שטאפעל מיט מ וויים ליכט. אויפ'ן פרייען גרעזיגען פלאץ פליסט שרויס פון מעכאפעל מ רויט ליכט פון די פאקלען, וואס הענגען פרום דער חינטער-שטער שורת זיילען. אויפ דער בריימער מוראסט ברענען צווי חויכע גריכישע שטאפעל-אויל-ליכטער, וואס בעוהיגען מ ביסעל דעם אונ-רוהיגען רויטען פאקעל-שיין.

אין מיטען מוראסט שטעהט צביה אין מ קורצער טוניקע, וואס אנטפלעקט איהרע נאקעטע פיס ביז צו די קניה. די קרעם טיולען הענגען כאליריש פרום איהר און פלאנטערען זיך צוכוויפ מיט די לאנגע שוואַרצע צולאזענע האר.

קעגענאיבער אויפ'ן גרעזיגען פלאץ שטעהען צוואוואַרפען אין גרופעס שטעון'ס און שפאלאַדאר'ס כארען, דער ארקעסטער שטעהט נעבען די זיילען, פארדעקערירט אין גרינס.

אויפ די פרעמ ביים זייט פון טוראסט שטעהען שטעון און שפאלאַדאר בעזופדער זוי אין עראוואַרטונג.

נעהם צו, א הערליכע, מיין ארצינסט־טיפען דאנק.
צי דען האָט אייער לאנד אזעלכע בונטע רויזען,
וואָס מענען פלאָטערען אויף אפראָדיטע׳ס ברוסט?
איך וויים, איהר האָט א בלוט, וואָס קאָן אונענדליך ברויזען,
דאָך נישט פון ליבעס־פלאָם און לעבענס־טיפער לוסט.
א, וואונדערבארעם לאנד מיט וואונדערבארע זיטען,
פון אלע נעטער גלייך בעשאנקען און בעצירט,
וואו רוהיג ווינען זיך די שעהנסטע פריהלינגס־בליטען
אין הויכען פרישען גראָז — פון קיינעם נישט נעריהרט
מיט טרויבען זענען פול די ווייננערטנער בעלאדען, —
דאָך שטום איז באכוס׳ לויב: עס קלינגט נישט זיין נעוואנג.
דער הימעל אייביג בלאָה און אייביג גרין דער באָדען, —
און דאָך איז יערערן אין הארצען עפעס באנג,
עס צירען נישט קיין לאנד אזעלכע שענע טעכטער, —
דאָך זוכען אייניזאמקייט אין מדבר זייגע זיהן.
צי דען איז אייער נאָט אין הימעל אזא שלעכטער,
וואָס האָט נעטויט אין אייך צו הערליכקייט דעם זין?
א, צביה, מזרח־רויז מיט זון־פערבראנטע לאָקען,
דו בילד פון שווארצען פלאם און ווייסען מירמעל־שטיין,
צי שטראָמט נישט איצט דיין בלוט, נעיאָגט פון ערשאָפ׳ אָטעם?
צי זוכט נישט איצט א האנר די ראָזע פון דיין חן?
א, צביה, מזרח־רויז מיט זון־פערברענטע לאָקען,
עס פלאמט אין האנד ביי מיר דיין מיידלשער נעשאנק.
די רויטע רויז — דאָס איז דער פאקעל פון דער יונענר, —
און נאָך אמאל פאר איהר מיין ארצינסט־טיפען דאנק!...

דער ריינער וואונש און טיפער שעהנער גלויבען,
וואָס האָט נעשטראָלט ביי זיי פון יערען גליד.
וואָס טויג די פראכט, וועָן זי איז אָהן נשמה:
עס גיט קיין טרייסט א בילד פון לויטער שטיין;
די פרייד פארגעהט, איהר ענדע האָט די תאוה,
דאָס הארץ בלייבט וויסט, פארלאָזען און אליין;
די בעכערם פוסט, די בלומען שוין צושאָטען,
די פלייטע שטום, די בונטע קרענץ צוטראָטען,
עס קעהרט דער ווינט פארוועלקטע פליטער אוים...
וואָס וואַרימט דאן, אויב נישט א בליק א ריינער?
וואָס ניט דאן רוה, אויב נישט א פריינדליך שוים?
א שענע זעל ניט אייביג שענע בליטען;
עס מיידט דער הארבסט א מענשליכען נעפיהל;
נאָר גלויבען קאָן אין הארץ די ליעבע היטען;
נאָר טרייהיים קאָן זי שיצען אין דער שטיל.
איך נעהם די בלום פון דיינע צארטע פינגער:
זי איז, ווי דו, אי שלאַנק, אי מיידעלש-ריין.
איך נעהם די בלום פון דיינע צארטע פינגער.
אָ, זיי נעבענשט אויך אייביג מיט איהר חן!

א ד א ל ד ר (דעקלשמירענדיג):

אין נעטערלויזען לאַנד, פון נאָט בעהערשטע מענשען
האָט מיר דאָס גליק נעבראכט א פראכטפולען נעשאנק.
און איידער איך וועל נעהן די פריהלינגס-נעטען בענשען,

נאָר, צביה, דיך — — דיך קאָן מיין ליד ניט ווייכען,
וועָן נסך־ווייַן בעפּלעקען זאָל מיין העמד.
(חשמטויג) נאָר ניין, דאָס וועט מיר נישט געשען.

(בייטענדיג דעם מאָן פּאַרפּראָכט.)

איך האָב אמאָל אין מקדש דיך געזעהן:
דו האָסט נאָך דאָן א אידיש קלייד געטראָגען,
דו ביסט נאָך דאָן א יונגעס קינד געווען.
געבראכט האָסטו א קערבעל מיט בכורים
און שמייכלענדיג דעם כהן עס דערלאָנגט.
איך בין געשטאנען דאָן מיט די לויים
און שפּילענדיג בעטראכט דיין יונג געשטאלט.
און פּלוצלונג האָט מיין הארפע זיך צופּלאָסען
און פּרעכטיג האָט מיין נינון זיך צונאָסען:
עס האָט דיין בליק מיין לויב־געזאנג בעשטראהלט.
מיין ערשטער גרוס נעווען איז א תפילה:
פּארשוועכען וועט דאָס קיינמאָל ניט א לוי,
און ביז'ן טויט פּארבלייבען וועט דאָס ריין.
איך נעהם די בלום פון דיינע צארטע פינגער,
דיך אָבער, צביה, בענש איך מיט איהר חן.
פּארשוואונדען וועלט דער חן פון ציון'ס טעכטער:
דער זילבער קלאנג פון זייער שטיל געלעכטער,
דער שטאָלצער טראָט און שעמעווידינער בליק,
די צערטליכקייט און ליבע פון די טויבען,

צ ב י ה :

צופיל נעלויבט האָסטו מיך אין דיין רעדעו,
א, פאָטער. איצט מוז איך שוין זיין בעשיידען
און שווייגענדיג בענריסען מיינע נעסט.
אָנשטאָט א דאנק פאר זייער ליעבען קומען
אויף אונזער פעסט,
בעשענקען וועל איך זיי מיט צוויי בעקאנטע בלומען.

(רייסט פון די קרענץ.)

דיר, ליעבער שמעון, פאסט א וויים בעטויטע ליליע,
און אייך, אפאלאדאר, נעהערט א רויטע רויז.
דאָס איז דער ערשטער דאנק;
דער צווייטער וועט נאָך קומען;
נאָר ער נעהערען וועט דעם זיגער בלויז.

ש מ ע ו ן (נעהטענדיג די בלום) :

איך נעהם די בלום פון דיינע צארטע פינגער,
און כאָטש מיין שטאם איז רייך מיט גוטע זינגער,
דאָך וויים איך נישט, ווי הויבט מען אָן דאָס ליד.
און כאָטש דיין בליק איז צארט און מאכט מיר גרינגער,
דאָך פרעמד איז מיר דער נייסט, וואָס איז ארום.
און אפשר וואלט מיין ליר פארבליבען שטום,
אזוי ווי דאן ביי בבל'ס פרעמדע טייכען, —
עס קען נאָט'ס ליר נישט קלינגען אין דער פרעמד —

און אויך דיין הערץ נעפאנגען איז פון איהר.
איך ווייס, ווי שטארק און גרוים איז דיין פארלאנגען,
נאר צביה'ן איז דאס אלץ נאך אומבעוואוסט.
בעזיג איהר האַרץ אפריהער מיט נעזאנגען,
וואס דו בעהערשט נישט ערנער, ווי דעם שווערד.
נאר איינס נעערנק, מיין ליבער פריינד, אין זינגען:
נישט ראכע, קריג און יאגען זיך פון פערד —
מיין צביה'ס פראכט מוז אין דיין ליד דאַ קלינגען,
מיט פלאם פון האַרץ און שענקייט פון דער ערד.
נעדענק, דו האסט פאר זיך א שארפען נענגער:
שפאלאדאר, איז אויך, ווי דו, פערליבט,
און אין דער קונסט פון זינגען איז ער מייסטער,
און גלייך, ווי דו, אין הערצער-פאנג נעאיבט.
נאר וואכט, נעדולד! ביז איך וועל אייך ערלויבען,
אין וואַרט און קלאנג מיין צביה'ס פראכט צו לויבען,
מוזט איהר נאך זיין פון צביה'ן זעלבסט בענריסט,
און אז די לויב זאל קלינגען ניט אומזיסט,
וועט זי איהר קונסט אין מאנצען אייך בעווייזען,
וואו יערער וועט נעפינען, וואס ער וויל:
אי לעבענס-לוסט, אי שטילע מערעל-צניעות,
אי ווילד בענעהר, אי האַרצינען נעפיהל,
יהודה'ס נייסט ערצוינען אין נביאות,
אין יון'ס פראכט נעהיט פון נעטער פיל.

ווי זילבער העגט אין שיין פון דער לבנה.
עס רוהט דער טוי ווי פערל אויף די גראָזען.
פון די נערטנער בלאָזט דער ווינד מיט לויטער בשמים.
געענדיגט איז דער הימן און אויך די תפילה.
איצט הויבט זיך אָן די זומער נאכט די שטילע,
וועָן הערצער נעהמט שטיל, נעהיים צו קלאפען;
דאָס אויג ווערט קלאָר, דעם מענשען'ס אויער אָפען —
דעם קלענסטען ריהר, דעם מינדסטען קלאנג צו כאפען
און איין פערלאנג צעשפרייט זיך אין דער לופטען,
נעריצט, געוועקט פון טויזענד בלומען־דופטען,
דער איין פערלאנג, וואָס מאכט די אָרעמס ציהען,
די ליפּען היים און אלע אוינען גליהען, —
דער איין פערלאנג פון ליבע און נענום.
און דאָ אין שיין פון פאקלען און לבנה
דערקלער איך איצט דעם יום־טוב פון נעפיהלען,
דעם יונענד־פעסט פאר ליבע און פאר פרייד,
בעגלייט מיט פויק און פלייט און הארפען שפילען,
מיט ליד און קלאנג און פיין־נעפאסטע רייד.
בעגריסט זייט ביידע, איהר, פון ביידע זייטען,
אפאלאדאָר, דו וואנדערער פון ווייטען,
וואָס ברענגט אונז פרייד פון אפראָדיטע'ס לאנד,
און אויך מיין פריינד, דו שענסטער פון יהודה,
מיין שמעון, טרוים פון ציון'ס בעסטע בלומען.
מיך וואונדערט נישט וואָס דו ביסט איצט נעקומען:
מיין צביה'ס בליק נישט איינעם האָט נעפאננען,

שיק דיין פרישען טוי דער ערד,
שיץ די רוה, ביז העליאס' קומען
אויף די שנעלע הימעל'ס־פערד.

ש מ ע ו ן ' ס כ א ר (לאנגזאם וועגדענדיג די געזיכטער צו ירושלים):

עס פלאמען די בערג פון יהודה אין געטליכער פראכט.
עס וויקעלט זיך אויס פון די טאלען אין טויען די נאכט.
פון מקדש דערהויבט זיך א תפילה צו נאט אין דער הויך,
עס שטייגט, ווי א לייב, פון מזבח דער הייליגער רויך,
נאט'ס רוה געהט אראב און צושפרייט זיך אריבער'ן שטאדט.
די מויערען איהרע בעשיץ, דו אלמעכטיגער נאט!
ביי דיר אין דיין האנד איז דער גורל פון יעטווידער זעל;
דער מארנען ערשיינט מיט דיין חסד, דער אוועג ערפילט דיין
בעפעהל.

ס א ל א:

זאל רוהען דיין שוץ אין יהורה און וואכען אויף יעטווידער שוועל...

כ א ר:

זאל רוהען דיין שוץ אין יהורה און וואכען אויף יעטווידער שוועל.

ב ן ז ב ד י ה (מרעט שרוים פון צווישען די זיילען.)

עס ווינען זיך די מעכערס פון די פאלמען,

אפאלדאר'ס כאר:

סאלי:
ביי דעם מערב ברענט אין פלאמען
ענדימיאנעס פורפור־קלייד,
אסטרא'ס שלייער שוועבט פון מזבח
פול מיט דימענטען פארשפרייט.

כאר:
העליאס, העליאס, גאלד־נעלאקטער!
קיניג איבער ליכט און פרייד.
העליאס, אונזער זעל דערשרעקט זיך,
וען דו ווערסט מיט אונז צעשיידט.

סאלי:
שטילער, היט סעלענעס קומען!...
אויף די פאלמען פאלט איהר שיין.
זיכער דרעמלען איין די בלומען,
ציהען שטיל די בעכערס איין.

כאר:
בלאסע קינינען פון שאטענס

אין כיסען מערשטע אויף ש כשרטשרינעם לעתן־בשנק זיצם צבית, ש
פויידעל פון ש ישר 19, אין ש קורצער זיידענער פוניקע, איבער וועלכער
עס פאלם פון די שקסלען ש לשנגער פולענער קרעם־שטרף. אפשלשדשר
אין שכטען שטעהען נעבען זייערע כשרען פון בויידע זייסען מרעם.
דשם נשנצע בילד רוהם אין ש פשרנשבטויגער בעליובטונג. ירושלים, די
בערג אין ש טייל פון כקדש אין ש רשזליך־נשלדיגען שיכער. דער
מעכשעל אין זיין אופנעבונג כשבלסיך־טונקעל.

פון איבער'ן וועלדעל תויבט שן ארויפצושטייגען די לבנה, ביי איהר
אויפגעהן תויבט שן אפשלשדשר'ס כשר צו זינגען.

ערשטער אויסטריט

בן זבדיח'ס זומער־וואוינונג. רעכטס אויף אן אויפגעהויבענעם בארג, אין בעשיידענער מעכטיגע פון וויסען און געשפריצטען מארמאר. מאר'ן מסכה אין מארמאר־געפלאסטערטע מרקטע, וואס אויף איהר פיהרען שרויף דריי בריידע טרעפ. נאך דער מרקטע צוויי שורות זיילען, אויף וועלכע עס הענגט זיך רער רשך פון מעכטיגל. די גאנצע געבוידע איז פריי פון מארציפוכגען. מען מערקט, אז דער ארכיטעקט האט געוואלט שפאטען אין גריכישען מעכטיגל, נאר אהן סקולפטור־בילדער.

מאר דעם מעכטיגל שפריצט זיך אויס אין בריידער פלאץ, בעוואקסען מיט אין חויכען פרישען גראז. הינטער'ן מעכטיגל א קליין פאלטען־וועלדעל. לינקס, פון צווישען בעוג, קוקט ארויס ירושלים מיט אין טייל פון מקדש.

אויפ'ן גראזיגען פלאץ און די טרעפ שטעהען צעשטעלט ביידע בארצען. לינקס — שטעון'ס כאר; אין גרופע יונגע לייט, אריינגעשליש געקליידט, מיט קורצע שוועדען אין די גאמאלען. רעכטס — אפאלאדאר'ס כאר, געמישט פון מענער און פרויען, גריכיש געקליידט, מיט בלומען־קרענץ אויף די קעפ. אויף דער מרקסטע, וועלכע איז מערצירט מיט פרוכט און בלומען־קרענץ, שטעהט אין קליינער שרקעסטער—אין געמיש פון גריכישע פליטעז און אידישע חארפען. צווישען די זיילען זעהען זיך עפליכע בבבוד'יגע לייט אין די מיטעלע יאהרען, טייל זיצענדיג, טייל שטעהענדיג.

פערזאָנען:

בן זבדית, א רייכער העלענישמוש־געשטימטער אידישער שרישקראם.
צביה, זיין משכמער.
שמעון, א לוי, שפּיהרער פון א מכבי'שער חיל־שבטיילונג.
אפּאָלאָדאָר, א יונגער גריך, געקומען פון קיפרוס.
שמעון'ס מענער־כאָר.
אפּאָלאָדאָר'ס מענער־ און פרויען־כאָר.

דער מעסט־שפיל קומט פאָר אין דער ציים פון וועלען־שטילשטאנד אין די מעג פון יוחנן תמכבי, תינטער ירושלים, אין בן זבדית'ס זומער־ וואוינונג.

צ ב י ה

פעסט־שפיל אין דריי שרויספערעפונגען

יאנואר 1914 בערן

XVI.

עלויב מיר, קינד, מחילה דיר צו בעטען
פאר דרייסט און מוטה, ווען איך האָב זיך נענומען,
צו רויבען פריי די פראכט פון דיינע בלומען
און פאסטן עס אין אידישע סאָנעטען.

איך גלויב, מיין קינד, זיי וועלען זיך דאָך רעטען
פון קרעמער־בליק און, גלייך א תפילה, קומען
צו יענעמ'ס הארץ, ווען האָט אמאָל פארנומען
א מאמע'ס טרייסט און שוועסטערליכען גלעטען...

איך האָב אמאָל געזעהן צווישען גאסטן
א הויליג בילד, בעשיינט מיט שטילע ליכטער,
מיט ריינעם בליק און וואונדער־שעהנע שטריכען,

פאר איהר — א שטראָם א פייערליכען, בלאסטן,
פון מענשען־הענד און בעטענדע געזיכטער...
און צו דעם בילד ביזטו, מיין קינד, נענליכען!...

XV

דריי טרעפ פון שטיין און פיער געשניצטע זויילען,
פערהילט אין גרינס פון קלעטערנדע פלאנצען,
א וויסע וואנד, א טיר בעצירט מיט קראנצען,
און איבער איהר געקריצט דאס הויז פון זויילען...

איך האָב נעזאָגט: „מיין קינד, מען דארף זיך אויילען!"
דו האָסט נעזאָגט: „וויי שעהן די בלעטער גלאנצען!
ווי ליב אין זון די שמעטערלינגען טאנצען
און שיסען־אויף ווי בונטע בלומען־פיילען!"

איך האָב נעזאָגט: „דו הערסט די בעכערס קלינגען?!"
דו האָסט נעזאָגט: „וויי שעהן די פויגעל זינגען!
א הער, ווי ליב עס שפילט דעם פאסטוך'ס פלייטע!"

איך האָב נעהערט און דאך צום הויז נעצווינגען, —
און פלוצלונג האָט ערשיינט פאר מיינע אויגען
פון הויז־טיר שטיל א לאנגע קייט פון טויטע...

XIV

דער טרויס האָט מיר א בלאָה' קאָנאָל א ברייטען
נעצייגט, אין ליכט פון זיבען פריהלינגס־זונען...
און ביי דעם ברעג — ווי אינ'ם שיין צערונען
וועגעדיגם פאלאצען זיך פריי צעשפרייטען.

און נעבען זיי א שטאָלצע פרוי אין רויטען,
פון מארמאָר־שטיין און זונען־שיין געוואונען;
די שוואַרצע האָר מיט פערל־נעץ בעשפונען,
איהר רויטע קלייד געהאפט אין זילבער־קווייטען.

איהר שוואַרצער בליק האָט ערנסט זיך געוועגדעט
צו א נאָנדאָל אין בלאָהען וואסער־שפיגעל,
נעהיט פון צוויי מאסקירטע גאָנדאָליערן.

און עמיץ האָט געזאָגט: א דאָגא גראציא! *)
דיך שיצען זאָל די שכינה מיט איהר פליגעל,
און גאָט ישראל'ס זעהן זאָל דיינע טרעהרען!

---

*) דאָגא גראציא, דעם הערצאג'ס פון נשקשם שוועגערין.

XIII

ערשיין פאר מיר מיט שמאלץ אין פורפור־קלייד פארצירט.
דעם קאפ נעתויבען חויך מיט מלכות'דינע טריט...
איך וויל דיר שרייען „חאך" און פיהלען אין נעמיטה
די צייט, וועו דו חאסט נאך ביי מיר אין לאנד רעגירט...

עתליה, עם חאט מיך דיין שטרענגער בליק בעריתרט!
איזבל, אויף דיין פוס חאט זיך מיין קוס צעגליהט!
דיין צער, א מרים, חאט דאס בלוט אין מיר צעגליהט...
נקמה חאט מיין הארץ, און שמאל — מיין האנד רערשפירט.

איך וויל דיר זיין א קנעכט און היטען דיין נעצעלט...
און שיצען דיך מיט לייב און שיצען דיך מיט זעל —
ערפילען אלץ, וואס נאר מיין קעניגין נעפעהלט,

און מיט א טיעפער פרייד פארנעהמען דיין בעפעהל...
און וועו דו וועסט אהן קרוין זיך לאזען אין דער וועלט —
מיט דיר צוזאמען נעהן און מרייסטען זיך אין קוועל...

XII

ד ו ביסט אין דריי פאר מיר ערשינען טרוימען :
דא מילד, דא ווילד, און דא פארהילט מיט וואונדער
און יעדער טרוים נעפאסט דאס זיך באזונדער
אין זונען־שיין און דונקעל־בלאהע רויטען.

דא האסט צווישען וויים־צובליהטע בויטען,
ערשיינט פאר מיר א ברונען־שטיין א רונדער,
א סטאדע שאף, און דו ביסט דארט בעזונדער
נעשטאנען, מיט א שמייכעל א נעהיימען.

און פלוצלונג איז דאס ערשטע בילד פארשוואונדען,
און דו ביסט אין א קלויסטער־הייל ארונטער...
די אויגען זיינען דיר נעווען פארבונדען...

און דאך האסטו נעטראטען פעסט און מונטער
דאס לעצטע בילד ; א, ברענט נישט מיינע וואונדען !
עס איז נעווען פון בלוט און פלאטען בונטער...

IX

ךָאלט איך געקענט מיט דיך זיך זעלבסט פארהילען,
גלייך ווי א דעמב מיט הייסע זונען שטראהלען!
דערטרינקען זיך אין דיינע קלאָרע קוואלען
מיט ריינעם נייסט און אייגנעווינטען וויללן...

מיט יערען חוש בעגריפען דיך און פיהלען,
און ווי א שניי אויף דיינע ליפען פאלען,
צוגעהן אויף זיי ווי מעער־שוים אויף קאָראלען,
און מיט מיין טויט די גרויסע לוסט ערפילען...

גליה־אויף דעם פורפור־בראנד אויף דיינע באקען!
דעם שווארצען פלאם צושויבער אויפ'ן נאקען,
צעשפרייט דעם ווייסען פייער פון דיין קערפער.

איך וויל אין זיי פארברענען מיינע גלידער,
און נאָכדעם גלייך ווי פעניקס אויפשטעהן ווידער
מיט נייעם נייסט און מיט בענייטער פוֹרם...

VIII

נאָז דער ערד איהר אייגען פראכט דערהויבען!
הויב אויף דיין קאָפּ און נעה דער וועלט אנטקעגען!
די פאלמע וועט אויף אלע בריימע וועגען
דיין שלאנקען נוף מיט מעכטרם גרינע לויבען.

דער מארגען־טוי וועט זיך אליין נישט גלויבען
און אויף דיין פארב ביי יערען שטערען פרעגען.
און לייכטען וועט די זון זיך נישט דערוועגען,
ווען דו וועסט נאָר די ברעמען דיינע הויבען.

דיין ליפּען־קוש וועט אלע בלומען פילען;
דיין שטערן וועט דעם קלאָרסטען שניי פארשעמען;
דער מארמאָר־שטיין וועט פאר דיין ברוסט צופאלען;

די נאכט וועט זיך אין דיינע לאָקען הילען;
דער פריהלינגם־רעגען פאנגען וועט די ברעמען,
אט שטיל אויף זיי מיט מערעל קלאָרע שטראהלען.

V

דער שטן זעלבסט האָט מיר אין זעל נעביסען
און אָנגעפילט מיין בלוט מיט ווילדע סם׳ען,
וואָס האָבען טיף אין הערץ נעברענט ווי פלאמען,
און נישט נעלאָזט דאָס גליק פון רוה נענישען.

נעריצט פון לוסט, נעפלאנט פון מיין נעוויסען,
האָב איך נעפרואווט פערווינגען זיך מיט נראָמען,
מיט שטילען טאקט די בלוטען מיינע צאמען
און מיט א מרוים פערוועבען זיי א זיסען.

ביז ס׳האָט דיין פראכט די זינר אין מיר בעצוואונגען,
מיט מארמאר־קעלט נעשטילט דעם שטן׳ס פייער,
מיט מאָרגען־טוי בעטריפט אין מיר מיין זעעלע,

מיט שמייכעל־סור אין הארצען טיף נעדרונגען,
מיט בליקען־שטראהל נעמאכט מיין זינען פרייער,
מיט ליפען־קוש דערוועקט א זון א העלע.

IV

ם יין פּאטער׳ס גלויבען תּאָט מיך נישט דערצוינען
פון האַרצען טיעף דיין הערליכקייט צו אכטען,
און ווען מיין זעל פּלענט זוכען דיך און שמאכטען,
דאן פּלעג איך פּעסט פערמאכען מיינע אויגען.

און יאָהרען לאַנג תּאָט מיך צו דיר נעצוינען...
אין שוועָרע טעג, אין אייגזאַמע פּאַרצאַכטען,
א רעג נאָר, אין נאָרטען אין פערשמאכטען,
דעם גרויסען סוד פון דיר אליין צו זוינען...

און פּלוצלונג תּאָט זיך אויפּנעפּראַלט דער טויער,
און דו ביזט שטעהן אין ליכט פאר מיר נעבליבען
און פריי ענטפּלעקט דעם נעטליכען גן עדן,

בעפּריים מיין אויג פון שוועָרען, שוואַרצען שלייער,
נעלערנט מיר דעם נריגעם נראָז צו ליעבען,
און יענע שפּראַך, אויף וועלכע בלומען רייַדען.

III

דיך האָט געקרוינט דער גורל פאר א שוועסטער:
אין שווערער פּיין די גרויסע טרייסט צו טראָגען,
און אין דעם תהום פון אונבעגרענצטע פֿלאָגען
מיט גוטע רייד דעם נייסט אונז מאכען פּעסטער.

דיך האָט נעקענט דער שייטער־פֿלאָם דער גרעסטער,
דו האָסט בעגליט צום גאָלגען יערען וואָגען
און נאָכדעם שטיל צוריקגעבראכט צוטראָגען
א מוטער־הארץ פאר די צירויבטע נעסטער.

דעריבער וועז איך הער דעם קלאנג פון גלאָקען
און זעה, ווי מיד עס שווארצען זיך די לאָקען,
מיט טרויער פול, אויף דיין אלטאסטער־שטערן, —

דאן דוכט זיך מיר, עס וועט זיך באלד בעווייזען
מיין צווייטער איך, נעשמידט אין שווערען אייזען,
און הינטען דו, מיט אויגען פייכט פון טרערען.

II

דו ביסט מיר שוין אין יונעגנד־טרוים ערשינען.
אין יערען זומער, פרייטאג אויף דער נאכט,
פלעגסטו, בעצירט אין שיר־חשירים־בראכט,
מיט דיין נעשטאלט פאר'שיכור'ן מיין זינען.

ראן פלעג איך זעהן א בריימע לאנקע גרינען
אין אוועגד־גלאנץ מיט ציפרעסען בעוואכט,
און דיך אין מיטען, פיהרענדיג פערטראכט
א צויבער־טאנץ מיט פייערדינע בינען:

א ווייסע טויב מיט אויסגעשפרייטע פלינעל,
א ווייסע שלאנג אין סאמעטענעם נראז,
א קינינם קינד מיט וואונדערליכע אויגען.

די ברוסט נעדריקט מיט פייערדינע זינעל,
דא לופטיג בלאס, דא לאקערנדיג ראז —
האסטו מיך דאן אין חיילינ'ן פלאם נעצויגען.

I

דיין בליק בערוישט, דיין בליק מאכט צערט ביז טרערען,
דיין בליק — ער רייצט און רוהיגט איין צוזאמען.
איך האָב דיך ליב נאָך צערטער פון מיין מאמען —
איך ברען נאָך דיר אין ערדישען בענעהרען.

מיין קינד, דו קאָנסט די ליידנשאפט בעשווערען
און מיט איין בליק די לוסט אין האַרצען צאמען,
און פלוצלונג ווידער אויפוועקען די פלאמען
און מיט איין בליק אינגנאצען מיך פערצעהרען.

דיין זעל האָט זיך אין הימלען צוויי נעבאָדען:
אין מזרח פלאם און צפון'דיגען מרויער.
דאָ שוינסטו אויף, ווי שלומית *) אין איהר טאנצען,

און דאָ — ווי מרים פון מגדול, בעלאָדען
מיט שווערער פיין, פערהילט אין שוואַרצען שלייער,
און שמיל בעצירט מיט ווייסע ליליען־קראנצען.

*) שלומית, תורדוס'עס משכמער.

סאָנעטען

בערן, סוויצי, 1914.

ווידער זעה איך דיר אינגאנצען
פריי פון שלע דונקעלע מיבער,
כאטש דו שוינסט אין מויזענד גלאנצען,
נאר מיין אויג כלייבט קלאר און זיבער.

דייטע שלאנקע, ווייסע גלידער
ווען מיין אויג דיר נישט פערדאַרבען;
אייטם נאר זעה איך — דיך, מיין ליבסטע,
אין דעם ים פון ליבט און פארבען.

און איך שפיל אויף מיינע קניהען,
און איך דענק דיר פאר דיין שענהויט,
פאר דער איבערער ערלעזונג
און דער שלאפענדיגער רויההויט;

פאר דעם גייסט אין כאַרמאָ־פארבען,
וועלכע ווערען נישט צורונען;
פאר דערפאר, ווען איך האב, ליבסטע,
ווידער מיך אין דיך געפונען...

ערשטעס בוך

שטארקע נסיונות
רינגלען מיך אום;
עס לאקערט דער שטן
און ציהט מיך וואו שטום.
נאָט, אפשר פאלט שוין
זיין בליק אויך אויף איהר?...
שיץ, נאָט, איהר ליבע,
איהר ליבע צו מיר!...

גלייך ווי עס נויגט זיך
א בלום צו א בלום;
גלייך ווי דיין חסד
די וועלט נעהמט ארום,
זיין זאָל די ליבע
ביי איהר און ביי מיר.
שיץ, נאָט, מיין ליבע,
מיין ליבע צו איהר!...

אויגטריטס נעבעט

רונג איז מיין ליבע,
ריין אהן א פלעק;
נאנץ מיין נשמה
שענק איך אוועק
דער, וואס דיין ווילען
בעשערט האט צו מיר.
שיץ, נאט, מיין ליבע,
מיין ליבע צו איתר!...

ריין זאל מיין אויג זיין,
לויטער מיין זעל,
קלאר זאל מיין הארץ זיין,
נליק ווי א קוועל;
זיין זאל מיין קרבן
א נאנצער פאר דיר.
שיץ, נאט, מיין ליבע,
מיין ליבע צו איהר!...

«فإن قال قائل: هَبْ أن الأمر كما ذكرتم، أليس قد يأمر السيد عبده بالشيء ثم ينهاه عنه قبل أن يفعله؟

فالجواب: إن ذلك لا يسمى نسخاً، وإنما هو بيان أن الوقت الذي أمره به لم يكن هو الوقت المراد بالأمر.

وكذلك يأمره بالشيء ثم ينهاه عنه بعد أن يفعله، وهذا كله لا يسمى نسخاً، وإنما هو بيان أن الوقت المراد بالأمر هو ما بين هذين الوقتين.

وكذلك يأمره بالشيء ثم ينهاه عنه أبداً، وهذا كله لا يسمى نسخاً، وإنما هو بيان أن الوقت المراد بالأمر هو ما قبل النهي.

وكذلك يأمره بالشيء ثم ينهاه عنه أبداً، وهذا كله لا يسمى نسخاً، وإنما هو بيان أن الوقت المراد بالأمر هو ما قبل النهي.

צו אַ אידישער טאָכטער

1913—1914—1915

ADG2961

פֿון אײַנשטײן

צו אַ אידישער טאכטער

פּערקאָג ניי־יאָרק ווילקס־נ.

apr. 1, 1919

91 06403 C.1
Tsu a idisher tokhter :
Stanford University Libraries
3 6105 043 233 530

STANFORD UNIVERSITY LIBRARIES
CECIL H. GREEN LIBRARY
STANFORD, CALIFORNIA 94305-6004
(415) 723-1493

All books may be recalled after 7 days

DATE DUE

צו א
אידישער
טאכטער